臺灣日日新報 夕刊
四月二日
夕刊定價一部二錢
編輯兼發行人 佐々木 臺北市表町四丁目參拾貳番地
發行所 臺灣日日新報社
基隆市旭町(電話七八五)基隆支局
臺中市寶町(電話〇七)臺中支局
臺南市錦町(電話長貳〇)臺南支局
花蓮港街入船町 花蓮港支局
大阪市西區靭南通貳丁目(ユタカビルディング內) 大阪支局
東京市京橋區銀座參丁目(玉屋館內) 東京支局

突發的解散で新人の登場困難
新黨出現は政府の淡い希望
政界は益々昏迷へ

【東京二日發】總選擧は愈々來る三十日を期して施行せらるることとなり、茲に本格的政戰は全國一齊にその火蓋を切られるが民政黨は第一回公認候補者十九名を一日發表し、社會大衆黨は最先に發表して三十一日四十八名の公認候補者を決定し、國民同盟その他の各派もそれぞれ選擧準備を進めてゐる一方政府も近く地方長官會議、警察部長會議、司法官會議を招集して嚴正選擧の徹底を期すべく萬端の準備を急いでゐる、而して立候補屆出第一日の屆出數は五十八名で前回の九十二名に比し三十四名を減少した、內三十二名は前代議士四名は元代議士で新人の出馬は二十二名の少數に過ぎず解散が突發的に行はれたことが新人の登場を阻んでゐる事實を如實に物語つてゐるが斯くの如き傾向を以てする時は政府が企圖してゐる議會の革正が行はれ得るや否やは頗る危ぶまざるを得ない、斯くて總選擧を通じて登場すべき議員の顔觸れは政、民兩黨の前議員が依然として大多數を占めるべく社會大衆黨を中心とする無產派の進出を豫想し得るに過ぎずして總選擧後の新黨出現の如きも現在の所では政府の希望にすぎない情勢であるから、政界は益々昏迷に陷る可能性があり、政府がこの間に處して如何なる對策をもつて局面打開に當らんとするかは今後の興味ある問題として注目される

政黨の態度を難詰
首相が政府委員招待席上で
思切つて見解を表明

【東京二日發】林首相は一日午後六時より首相官邸に各省政府委員約百五十名を招待して晩餐會を開催し議會中の勞を慰つたが、首相は席上一場の挨拶をなし政府が解散を奏請するの外なきに至つた當時の議會の狀況につき左の如く首相の所信と政民兩黨を相當ひきつて表明した、政黨側が政府の重要法案審議の代償條件として選擧法改正案を持出すに至つた態度を

難詰 し、議會刷新のためには解散斷行以外とるべき方途がなかつた旨を強調した、首相としては解散斷行後最初の表明であり注目すべきものがある

現下內外の情勢に對處する緊要なる幾多の法案は議會に適當に進行を阻まれ停頓させられたる會期まさに盡きんとしてしかも豫算通過の法案は漸く提出案の半數を越したくらゐにすぎず、しかのみならず終には極めて身勝手な案と稱せらるる議員提出衆議院議員選擧法中改正法案の通過強要をもつて陰に停滯せる重要法案進捗の代償たらしむるかの如き印象を與へ世間をして

顰蹙 せしめたのは御承知の通りである、諸君の中には若し數時間の後であつたならば或は自分の關係する法案の成立を見たであらうとの心持の方もあつたことと思ふが協同を疎んじて徒らに執拗することは政綱にも示した通り宿弊の瀰漫であつて誠に慨しみたいと思つてゐるところである、今特に成立せんとする重要法案を見捨て斷乎として解散奏請に邁進した所以のものは二、三法案の成立以上に重要なるものがあるからである云ふまでもなく我が立憲政治の

健全 なる發達と政黨の自覺促進を望んでやまぬ次第であつて今日の揚台解散を奏請する以外に議會の刷新を望むことは出來ないと考へたのである、これに依つて私を滅し公に奉ずる國民の眞の選良を議院に送り、かかる選良により政黨が更生せらるるならば政界の淨化は期して待つべきであると信ずる、故に愈々總選擧となつてはただ一に公正な私心なき人士が多數立候補して當選せられ議會に出しむることのみ期待するものである

五億元程度を支那側では希望
英支借款 戴冠式後に交涉

【上海一日發同盟】英國皇帝戴冠式に支那を代表して參列する財政部長孔祥熙氏は二日正午上海出帆のイタリー汽船ヴイクトリア號でロンドンに向ふ豫定であるが戴冠式列席後英國政府及び英國金融界と英支借款問題について協議する筈で借款は外貨支那公債(磅債)の形式を取り

一、從來の借款の一部を外債に振換へる
一、關稅、統稅及び鹽稅收入を擔保とする新外債
一、新に建設さるべき鐵道、財產及び鐵道收入を擔保とする新外債

等の發行につき具體的取極めをなすものと見られる、而してその金額については支那側は五億元程度を希望してゐる模樣で注目されてゐる

ソ聯が支那に對し積極的に乘出す
ボ大使は二日歸任

【上海一日赤星特派員發】ソヴエット大使ボゴモロフ氏は一日午前八時三十分セーベル號で上海に歸來、官民多數の歡迎裡に上陸少憩後ソヴエット總領事館で代理大使スピルワネフ武官と會見、ボゴモロフ大使よりソ政府の極東就中對支方針に對する訓令を傳へ支那の現狀に即し出先として執るべき方針に就き重要協議をとげた、ボ大使はモスクワの訓令により外部に對しては通商條約以外の對支協定を否認したが成すべき消息によると通商條約締結は時日の問題で之に附加すべき南京政府協定は南京國民政府と折衝する外、英國方面と連絡の要あり相當期間を要する模樣である、蘇聯當局の對支方針としては次の通り決してゐるものと見られる

一、中央と共產黨との妥協を促進しこの爲めには南京の主張を容れ共產軍の武裝解除移駐をも辭せず
二、通商と文化とにより對支接近を策しモスクワより歌劇團を派遣し之を機會に支那文化界の各組織に喰入り大衆の指導權を握る
三、支那青年將校に透徹する抗日精神を基礎に全面的抗日強化を策す

英國側は極東勢力の均衡を目標に支那の統一強化に支援して來たが日本議會解散により軍民一致の對支強硬政策の實現を見れば日支衝突の危機を招來すべくこの點ソヴエットの政策と一致せず、英、支、ソ聯三國間の比利時協定は今後の極東政局に重大示唆をなす尚ボゴモロフ大使は孔祥熙、宋子文兩氏等と會見後杭州に行き蔣介石氏と會ふ豫定である(寫眞はボゴロモフ大使)

ボ、ソ聯大使と蔣氏が會見せん

【上海一日赤星特派員發】蔣介石氏は杭州にて政界、財界、經濟界の各要人と個別的に重要折衝を續けてゐたが一日午後二時三十五分發大飛行機で上海に來り直ちに佛租界の自邸に入つた、今回の上海入りは宋藹齡氏の出發を見送る外、一月中央常務會議で蔣氏に對し休暇二ケ月を許可したので療養に引籠る準備として醫師の治療を受けるにあるが二、三日中にソ聯大使ボゴモロフ氏とも會見する筈で甚だ注目されてゐる

大體の對策を決定
政友會の四代行委員がきのふ意見を交換

【東京二日發】政友會では幹部組織並に選擧對策を決定のため鳩山一郎、前田米藏、島田俊雄、中島知久平の四代行委員は一日午前十時より芝紅葉館に會集して種々隔意なき意見の交換を行つた結果

一、現幹部を交代せずに總選擧に臨む
一、代行委員並に若干名の幹部を以て選擧委員會を組織する

の二件を決定した、而して總ての選擧具體策は選擧委員會に依つて決定されるのであるが大體

一、現在選擧違反に問はれてゐるものは公認せざること
一、前代議士には公認の優先權を與へること
一、地域關係に於ても可及的に民政黨と協調して行くこと

となりスローガンとして

一、今回の解散が實に無謀極まり非立憲なものである
一、官僚獨善主義の排擊
一、現下の時局よりして擧國一致は必要であるが之には政黨が協力提携しこれを基礎とすることを要す

等を掲げることとなる筈である

政友選擧委員

【東京二日發】政友會の代行委員は一日午後三時紅葉館にて選擧委員の人選につき協議の結果左の九名を選定しそれぞれ內諾を求めて之を發表した

選擧委員 鳩山一郎、前田米藏、島田俊雄、中島知久平、川村竹治、堀切善兵衞、松野鶴平、金光庸夫、安藤正純

尚選擧事務は主として松野、安藤兩氏が當ることとなつた

民政の選擧對策
きのふ最初の選擧委員會
十六日に日比谷で第一聲

【東京二日發】民政黨では一日午後二時より本部に第一回の選擧委員會を開き町田總裁を初め各選擧委員出席して選擧對策につき協議の結果左の如く決定して同六時散會した

一、選擧理事を置いて選擧委員を輔佐せしめることとし町田總裁より八並武治、松村謙三、勝田永吉の三氏を指名し、尚政務調査會長及び各部長は毎日出席して幹事長と協力して選擧事務に當ること
一、公認候補者は
(イ)選擧違反事件繫續中のものの如きは原則として之を公認せず
(ロ)前代議士にして前項の規定に反せざるものには原則として公認の優先權を與へること
一、來る十六日午後一時日比谷公會堂にて總選擧戰出陣の第一聲を揚ること
一、應援弁士の採用試驗を行ふこと

愈よ施行された國有財產法
山縣內務局長談

內地では大正十一年から國有財產法が施行されて大藏省が國有財產の總括的事務を司つて來たが、植民地では特殊事情により各官有財產管理規則又は內訓等その土地に即した取扱ひを行つて來たところ、今度此の取扱ひを內外地を通じて統制するため四月一日より各外地に國有財產法を施行することになつたので、同法施行につき山縣內務局長は談話の形式で左の如く發表した

國有財產管理の統制を圖るため各植民地を通じて國有財產法を施行することは永い間の懸案であつたが愈よ四月一日即ち昭和十二年度の當初から台灣、朝鮮、樺太同時に之を施行することになつた、現行の國有財產法は內地では大正十年四月法律第四三號を以て制定せられ同十一年四月一日より實施されて居るが植民地では拓殖の進展狀況に鑑み直ちに之を施行するのは必ずしも適當でないと云ふので夫々特別法令に依つて居たのであつて台灣に於ては國有財產に關する根本法規としては台灣官有財產管理規則(明治三十五年勅令第三九號)があり、更に台灣特殊事情に即するため特別取扱を必要とする場合之が準則として台灣官有森林原野及產物特別處分令、台灣國田規則、台灣糖業獎勵規則、台灣樟樹造林獎勵規則、台灣鐵道會社保護に關する件、台灣鐵道起業者に土石竹類無償下付の件、台灣森林令及官租地取扱規程等があつたのである。

× × ×

今回國有財產法の實施によつて內台間に於ける取扱は統一されたので前述の法令の內官有財產管理規則、台灣糖業獎勵規則、台灣鐵道會社保護に關する件及台灣鐵道起業者に土石竹類無償下付の件は廢止せられ、台灣官有森林原野及產物特別處分令、台灣國田規則、台灣樟樹造林獎勵規則、台灣森林令は特別勅令に依り當分の內存續することになつた

× × ×

其の改正せられた法規の內容は大要次の通りである

一、國有財產に關する從來の根本法規は官有財產管理規則又は森林原野及產物特別處分令の規定であつたが國有財產法は法律であり財產管理の方法に付ても相當廣汎に亘り詳細な規定を設けてあるので管理者としての財產取扱及其の手續、台帳の整理等は稍複雜にはなつたがそれだけ整備した譯である

二、官有財產の名稱が廢止され國有財產と稱することとなり且國有財產は公用財產、公共用財產、營林財產、雜種財產の四種類に分類され私權の對象となり得るのは原則として雜種財產に限定せられることになる、又其の他の財產の範圍は擴張されることになつた

× × ×

三、從來國有地と民有地との境界査定に關する規定がなかつたのであるが本法の施行に依り其の境界が不明の場合は關係人の出願に依り知事又は廳長に於て行ふことになつた

四、其の他國有財產管理の所在、公用廢止後の引繼、增減報告書、現在額報告書の統一等夫々規定が整備され國有財產の狀態は全面的に明瞭になつて來たわけであるが台灣に於ける特殊事情が考慮され特別處分に關する規定は當分の內殘されるものがある、即ち國有林野に對する田畑開墾及造林事業を目的とする豫約賣渡、貸渡處分に對しては從前と同樣であり又現在出願中のものは別に手續を用ふることなく其の儘效力が存續することになつて居る、又官租地取扱に付ても從前通り變りはない、然しながら新しい出願に對しては法規の內容の改廢に關係あるものもあるので新法を充分檢討して出願せられる必要がある

外務人事異動

【東京二日發】外務省の陣容刷新を目指す佐藤外相の初人事異動は左の如く決定し新任の分は二日閣議に附議し即日發令されることとなつた

大使館參事官(米國) 吉澤清次郎 任亞米利加局長
亞米利加局長 岡本季正 任總領事、上海在勤を命ず
總領事(上海)兼大使館參事官 河相達夫 情報部長を命ず
總領事(南京) 須磨彌吉郎 任大使館參事官(米國在勤)
人事課長 日高信六郎 任大使館參事官(支那在勤)
東亞局長心得 森島守人 任東亞局長
總領事(奉天) 宇佐美珍彦 任總領事兼大使館參事官 國際會議帝國事務局次長(寿府在勤)
大使館一等書記官(獨國) 柳井恒夫 任大使館參事官(獨國)
條約局第一課長 松本俊一 任人事課長
調査部第一課長 永田安吉 兼任同第二課長

尚森島守人氏の東亞局長は確定的のものであり更に近く情報部の河相總領事が天羽英二氏の後を襲ひ情報部長に起用されることとならう

人事

▲森田俊介氏(新竹州內務部長)二日台中へ(新竹着)
▲市來吉至氏(鐵道部監督課長)自動車交通事業法の用務を帶び四日蓬萊丸で上京(期間は約一ケ月)
▲伊東緒吉氏(帝糖常務取締役)二日朝日丸にて歸京
▲藤原此一氏(商銀常務取締役)一日夜行にて南部へ
▲三好右京氏(東京菓子研究協會理事長)二日內地へ
▲外山登治氏(高雄酒精專務取締役)一日夜行にて歸社
▲伊藤吉三郎氏(台灣興業鐵工場長)二日歸東へ歸る
▲藤岡鶴四郎氏(在ロサンゼルス貿易商)來台中の所二日內地へ
▲藤井正平氏(安部幸台灣支店次長)四日蓬萊丸にて上京
▲大澤本社主筆 社用にて約一ケ月の豫定を以て二日發朝日丸にて上京

オブザーバーを出席さす
砂糖會議に

【東京二日發】五日よりロンドンに開催の國際砂糖會議には我國は代表非參加の旨回答してゐたが其後英國政府よりオブザーバーでも出席せしめられたいと要請して來たので外務省は糖業者側と協議の結果これに應諾回答を發した、右オブザーバー人選はまだ決定してゐないが松山駐英商務官若くは在英民間有力者から出席せしむる筈である

古屋貞雄氏が立候補決意

今次の總選擧に台灣乃至は台灣關係者より何人が立候補するかは早くも興味と注目を集めてゐるが、前回も屢々噂に上りつつ自らは自重し、友人の應援を爲し來つた台北市の辯護士古屋貞雄氏は今回は愈々出馬の決意を固め、來る十日飛行機にて政戰に臨むべく選擧地たる山梨縣に歸省、上京する事となつた、同縣は全縣一區定員五名で現在政、民各一名、無產二名中立一名であるが同氏は中立を以つて名乘りを擧げる筈で地盤は出生地たる東山梨郡を中心に甲府市中巨摩、北巨摩、東八代、南都留の各郡であると

因に同氏は大正八年明大法律科卒業、同十一年辯護士試驗合格現在台北市に於て開業、日本辯護士協會評議員たる外、台灣時事新報社長、經濟春秋社副社長である

その日その日

○法案審議の遷延の責を、議會のみに歸してゐるやうな口吻、それや少し心臓が强すぎよう
○「私を滅し公に奉ずる」標語の語のみ哉、政治は辭きうもなし、これだけならチト心許ない
○頭が見附からぬ上に、目先當選中の標目や謳ひ目だけでは、新黨けは容易
○行樂の月を前に雨、雨、このだらだら天氣にも、だらだら氣分だ
○英、ソ、支の三角關係が解けつ縺れつ——どこかの國では高みの見物とある
○お取り刀に立ち上つた無產黨も早くも四十八名でエッサノ\、漁夫の利はこちらへとあつても仲々むつかしからう

無絃琴

天鈿女命このかた女ならでは日のあけぬ我國の一部なのに、我が蓬萊島には年頃の娘さんのインフレで婿一人に探八人と云ふ醜態な逆現象が現はれて、娘持つ家庭では息子の就職よりも婿探しに一骨も二骨も折つて居るのは偽りのない事實▲我世の春を謳歌してゐる府應塔の中堅連の中にも五年、十年の先を考へて娘よりも息子を念願してゐる先見の明のある面々も尠くないが、之ばかりは天からの授かりもので人力の及ぶ限りに非ずで、此深刻なジレンマに陷つて世の同情を寬めてゐるものに▲樋口保安、西村地方、鷲水產、以上四名、江藤殖務、中村法務、森田新竹內務の各三名、加藤衛生二名、土手山林、石川土木の各一名の娘さんで東原小林殖產局長に至つては之ばかりは致じられると見えて、以上の娘さんの中で最近息子さんへ轉向の話が纏まり、寄々秘術を研究中とある▲これ等の娘さんから羨望されてゐるのは男二人に娘一人と云ふ模範的比率を示してゐる一番ヶ瀨殖務で、何でも娘さんの面々最近同君を中心に一聯盟を設けて秘術の傳授を受けねばあるまいとある。

愛すべき哉 (150)

武田麟太郎
挿繪 富永謙太郎

如月日記(十四)

(美也子の日記から——二月十日の項、つづき)

まさか、今となつては、私を避けるやうな先生だとも考へられなかつたが、神經の弱つてゐる私は取越苦勞的に色々と臆測するのであつた。

「——安心してゐていいのよ、きつと」

芳江さんは云つた。

これで、山形の根拠のないデマから來る心配は一掃されたわけだ。だが別な氣がかりが新しく生じた。

「——いよいよ、富士見へ行くんだわねえ」

私もさうだと思ふのだが、事情が許さぬ。

稽古中、れいによつて、山形が顔を見せた。彼は路傍に、私に合圖して、支配人に前借の件を頼んだかどうかを知らうとするのであつた。

私は素知らぬ風を裝つてゐた。彼の件でも、芳江さんに相談して見ようかと考へてゐたのだ。しかし、その必要もないかも知れない。彼が何時までも丸の內新劇場に殘ると云ふのならとにかく、自分の方から出て行かうと決心してゐる以上、放つておいてもいいわけだ。

「——どうだつた」

果して請求であつた。

「——それが、やはりうまく行かなかつたんですよ」

「本當に話をしたのか」

猜疑心の強い彼は、私の顔を見破らうとするやうに眼を据ゑた。

「——君を大いに賣出さうとしてゐる際、一ヶ月分や二ヶ月分、融通しないつてことはないだらう、そんなけちけちした八木でもなからう」

「——だけど、斷られたんだから仕方がないわよ、祕書の方にも頼み込んだけれど、それでも、困ると言はれたのよ、いい恥を掻いて了つた」

私はふてぶてしく出鱈目を突つぱつてゐた。

支配人から、氣づいたダメが出て、稽古のやり直しがあつた。

私の注意は、ともすればその嫌らしい男に向けられてゐる。拘泥する程のこともないとは知りながら、もう歸るだらう、もう歸るだらうと待つてゐるのだ。彼は私の身體のあくまで、何か他の劇場員に反抗するやうな態度で、執々しい表情をしてゐた。

きのふのやうなことになると面倒だから、芳江さんと歸りたいと思つてゐた。ところが、彼女はまだ支配人と用事があるらしかつた。

山形は私をいつまでも離すまいとしてゐた。

「——さやうなら、いづれまた」

談で私は眼前に車に乘り込まうとした。

「——待つてくれたまへ、相談があるんだ」

彼は殆ど强力的に私をひきとめた。

「——いつもそんなことを云つてるぢやないの、またあしたにして下さいよ」

「——實は、今夜泊る家がないんだ、追ひ出されて了つてね」

彼は面白く笑つた。

「——君んとこへ泊めてくれないか」

私は笑ひ出した。

「——それは無理よ、女ばかりの寄宿舍ぢやないの」

本氣で彼が云つたのかどうか、もしも本氣なら、彼の頭はどうかして來たのではないか、何を私にしでかすかも知れないと云ふ恐怖が湧いて來た。それとも給料がほしくてさう云つたのだらうか。

溫い臺灣の同情に 勇む南洋の在留民

"南進國策に邁進す"と マニラ小學校長から感謝狀

同胞愛に感激 本社の兒童慰問

本社では先きごろ南洋にある邦人兒童のためにその奨學資材その他を募集した所各方面の熱烈な支持を得て教材、教具、玩具、諸外國寫眞帖の外に大國旗、小林總督揮毫の扁額、蓄音器、レコード、慰問袋、人形等諸寄品總計一万六千三百七十二点に達したのでこれを比律賓、シャム、海峽植民地、スマトラ、北ボルネオ、南ボルネオ、爪哇、香港の各邦人の小學校にそれぞれ發送した、そのうちマニラの日本人小學校に贈つたものは去る二月十七日わが總督府の手を經て千三百八十六点が届けられ同小學校では翌日の十七日朝六百餘名の兒童を集めて受納式を擧げた、兒童は玉手箱を開く氣持で四つの箱を開き早速本や繪本を手にして讀み耽つたとのことである、なほ慰問袋は五、六年女子全部と四年及高等一年女子の一部に、繪葉書と繪圖はその他の兒童に配付され他の品は永く同校に保存の上國民的精神の涵養に役立たせるやうにするとの事である、同校の校長河野良二氏からこのほど河村本社長にあて次の感謝狀を寄せて台灣の人々の力強い援助と温い愛情に感謝と感激を捧げて來た、尚同封にて同小學校生徒の感謝の作文も二通送つて來た

（前略）マニラは南洋の中でも未だ恵まれた方かも知れません、でも環境といひ氣候風土といひ教育上の障碍は尠くないので私共は南方國策の第一線の大任を勤めてゐながらも何時も苦心と焦慮の日を送つてゐました、然し台灣の方々のかうした力強い御援助と温かい御愛情によつて全く蘇つたやうな氣が致します、よく銃後の守りとか後援とかなど聞かされますが後援そのものがどんな偉大な力があるものかがはつきりしてまゐりました之からは一層職員も兒童も元氣を出しましてお國の方々の御心配を少くして行かうと存じます甚だ勝手ですが台灣の方々に貴紙を通じて私共が感謝と敬意とを捧げてゐる旨をどうぞ御傳へ下さいませ（後略）

寫眞（上）マニラ日本人小學校にとどいた慰問品（下）同校の慰問品受納式

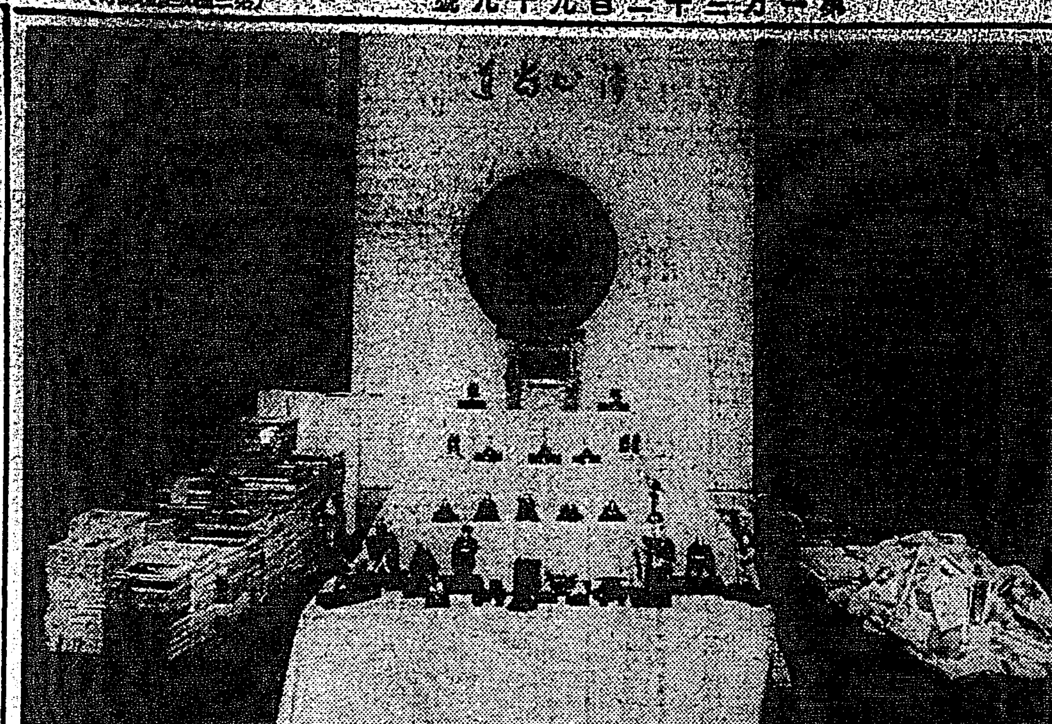

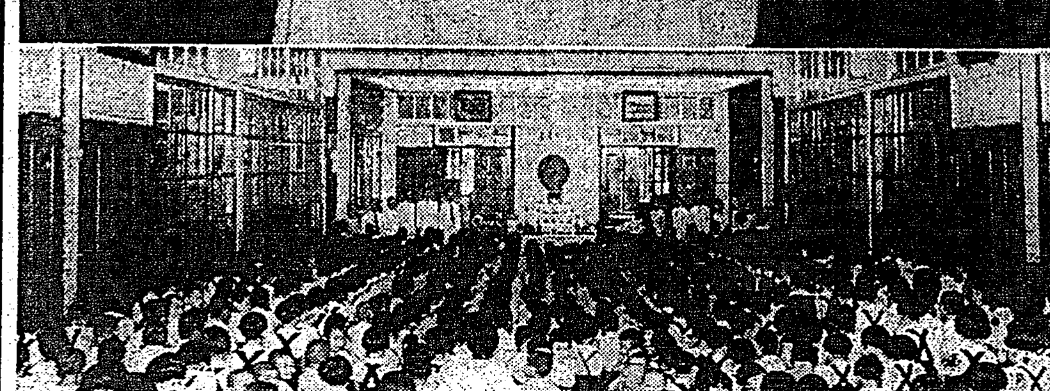

ロンドン目指して 行け！神風號

勇躍壯途についたが 天候不良で沖縄から引返す

新聞報國と國際親善を目指して亞歐の空を結ぶ同業朝日機「神風」號は全國民の聲援裡に二日午前零時四十四分十四秒（台灣時刻）に飯沼一等飛行士、塚越機關士搭乘で東京立川飛行場を出發、勇躍南方コース一万五千キロ征空の壯途に上り沖縄上空に飛來したが沖縄附近に七五八ミリの低氣壓が發生して天候險惡である上に同機の無線電信機が故障して地上との連絡が全然取れないため壯途決行を斷念して沖縄上空より引き返し同午前八時五十分（内地時刻）に立川飛行場に無事に歸着した、この日第一コースの着陸地になつてゐる台北は同機が午前六時前後には到着すると云ふので早朝百發が打ち上げられ飛行場には同四時半頃から朝日新聞社通信部航空課の係員が詰めかけ同五時頃からは田端長官代理、山縣内務局長、藤田台北州知事、戸水遞信部長、石井台北市尹、岩松台灣守備隊司令官、緒方海軍武官、北島航空參謀、林台北憲兵分隊長、河村本社社長を始め航空に熱心な官民多數が參集し同機の着陸を今や遲しと待ち構へたが同機の無電故障で一切の連絡が杜絶してゐる上に同八時過ぎに至るも各地からの消息がないので一同を心配させ同八時半頃立川飛行場に引き返したとの電報が來て始めてやれやれと安堵の胸をなでおろした、因みに今の所壯途決行の日は未定である

立川に歸著

【東京二日發】二日午前一時四十四分立川發壯途に就いた神風號は途中天候不良の爲め止むなく引返し午前九時五分立川に歸着した、天候の回復を待つて改めて再擧する

祈願の詩吟奉納 三日神風會臺灣支部で

詩吟神風會台灣支部では我が國民的壯擧たる朝日機「神風」號歐亞連絡記録大飛行の成功祈願の爲四月三日神武天皇祭當日午前六時半總支部長磯士有馬純卅氏外會員約五十名台灣神社に參拜し「神風號を送る」の朗吟を奉納する事となつた、一般多數の參加を希望する由

州下非常召集

四月一日の警察記念日の夜先人の苦の跡を偲び其の輝しい遺蹟を追懷し警察士氣を昂揚し共の警に備ふる爲め深夜十二時州下一齊に警察職員の非常召集を行ひ非常警備規定により警備配置をなし訓練を行つて記念日の最後を飾つた

警官瀆職事件の 七名に判決下る

いづれも服罪の模様

【台南電話】高雄警察官瀆職事件第十二回公判は二日午前九時二十分前回通り台南地方法院第一號法廷にて波多野裁判長係で開廷、

今日の被告

收賄者側
元高雄署警部 磯原基春（三八）
同 巡査部長 中島四郎次（四五）
元高雄州刑事課刑事 安江長（四〇）
同 巡査 朱万吉（三〇）

贈賄者側
貸地業 林灶（四五）
米穀商 陳新發（四〇）
同 林萃（四〇）

七名に對する收賄並に贈賄被告事件の判決言渡しである、九時三十五分波多野裁判長立つて先づ判決理由を述べ諭々言ひ聞かせた後嚴然として左の如く判決を言ひ渡し最後に被告等七名は今後何れも緊張して二度とかかる痛恨事を惹起せぬやう注意して更生せよと温情ある言葉をもつて諭すや被告等感激の中に同十時三十五分閉廷した

判決

收賄者側
懲役一ケ年（未決拘留百五十日通算）追徴金一千二百二十三円八十四錢 磯原基春
懲役十ケ月（未決拘留百五十日通算）追徴金八百五十一円四十錢 中島四郎次
懲役一年二ケ月（未決拘留百五十日通算）追徴金一千六百四十一円九十四錢 安江長
懲役十ケ月（未決拘留百五十日通算）追徴金七百九十四円二十八錢 朱万吉

贈賄者側
懲役四ケ月 林灶
懲役二ケ月 陳新發
罰金百五十円（未納の時は一日二円に換算して勞役場に留置す） 林萃

而して被告等七名は何れも控訴せぬ模様である

生產黨の 進言内容

政府要路へ手交

大日本生產黨では既報の如く台灣總督府官制改革問題について台灣當局をはじめ猛運動をなしつつあつたが、愈々政府當局の英斷と速やかなる實現を要望して三十一日午前十時本部側代表鈴木善一、小松崎軍次に台灣總務局代表寶間善兵衞、勝本七三郎（台中代表）鷲尾金治（台北代表）の五氏が内閣總理大臣、陸、海軍、外務、拓務の各大臣を歴訪、次の如き進言書を手交し種々改革意見を具申して引上げた、尚同黨總務八幡博堂氏も同日森岡總務長官を訪問、台灣司法部の廓清につき種々進言した

進言書

我が對外政策は大陸及び南洋兩方面より遂行せざるべからず、特に南方國策の成否は海洋國日本の運命を左右するものにして台灣は實に其の關門據點たり、此の要衝たる台灣の總督として皇國の南方國策遂行の重任に當る台灣總督は少く共現在の南洋廳管下をも包括管掌するものたらしめ、其の自治的權限を相當擴大して現實に即する計畫の樹立、及びこれが遂行に遺憾無からしめむことを要す、之がためには現在拓務大臣の統轄下に隷屬する總督の地位職能を向上擴大せしむることを主眼とする總督府官制の根本的改革を速に斷行せられむことを要望す

ヘレン・ケラー女史 來朝の途につく

各地で巡回講演を行ふ

【サンフランシスコ三十一日發本社特電】三重苦の聖女ヘレン・ケラー女史は三月二十五日ニューヨーク出發日本訪問の旅程に就いたが愈々一日サンフランシスコを出帆の郵船淺間丸に乘船憧がれの日本に向ふ事となつた、女史は四月十五日横濱に到着一ケ月間日本に滯在の後朝鮮、滿洲國を經て再び内地に歸り七月八日神戸出帆の郵船淺間丸で歸米する豫定だが其間各地に渡つて巡回講演を行ひ盲、聾、啞の肉體的苦痛に惱む東洋の兄弟姉妹を激勵する筈である

天候は不良

三、四兩日も雨か

三日の神武天皇祭四日の日曜と嬉しい二日間の行樂日を控へ島都台北市の二日の天氣は沖縄西部海上にある七五八ミリの低氣壓の影響を受けて相當に大粒の雨が降り續いてゐるが三、四兩日間も又雨模様ではないかと氣遣はれてゐる即ち前記低氣壓は北東へ進むに從ひ三日から漸次遠く台灣を離れるので低氣壓性の雨は上がる模様であるがその後から北方バイカル湖方面にあつた七七八ミリの高氣壓が押し寄せて來る模様であるのでモンスン性の細い霧雨が時々降りじめじめとした天氣になる模様である、四日は同高氣壓の移動により幾分良くなる模様であるが台灣北部海上に新らしい低氣壓が發生すれば又も低氣壓性の雨が降つて二日の様な悪い天氣になるものの様である

大角力は中止

台北市榮町に於て開催中の關西大角力二日目（四月二日）は雨天のため中止となつた

入學志願者 第三中に殺到

規則書が出拂ふ景氣

試驗地獄の緩和の爲に新に設立された台北州立第三中學は募集發表後僅々一日で二千枚印刷した規則書が三百枚しか殘らないといふ状態で如何に小公學校を卒業した少年が入學難に喘いで居るかを反映して淋しくましいものがある尚同校長は當分の間台北州教育課長が校長事務取扱を爲す事となつた

禁酒ポスター展

四月一日から七日までの一週間は未成年飲酒禁止法の施行週間である、この週間に當つて台灣でも一日も早く同法の施行されるやうにとの一運動として柴山關也氏の寄贈になる全國禁酒ポスター展覽會を三日（土）四日（日）の兩日午前八時から午後四時まで市内龍口町教育會館にて開催することになつた、柴山氏は先きごろ新刊書の内容見本を撒き讀書家の好評を博したが今回は氏が從來携はつて來た禁酒運動から集めたポスターを展覽し一般の聲援と贊同を得たいためである、尚同日は禁酒宣傳のスタンプを捺印する由（寫眞は禁酒宣傳スタンプ）

國定禁酒スタンプ 12.4.3.4

父兄が擧つて 留任運動

惜まれる寶公學校長

【基隆電話】今回教育界の異動で退職に決した基隆市寶公學校長望園武氏は目下滿鮮旅行中であるが同氏は溫厚篤實、基隆に赴任以來既に六年有餘となりその間寶公學校は各般に亙り昔日の面目を止めぬやうに進歩改良され國語普及その他にも優秀な成績を收め得て父兄の畏敬の的となつてゐた程であつて同校關係者及び全保護者は氏の退職を慈父に別れるが如く惜み一日午前十時から臨時保護者會總會を開催、代表を選んで留任運動を行ふことに決定した、基隆に於ては始めてのことであり内台一如の現はれともされて美しい情景を描出してゐる

前醫大教授 小島鼐二氏 六日臺北發離臺

在台二十餘年本島醫學界に多大の貢獻をなし惜まれながら勇退した前醫大教授小島鼐二氏は六日午前八時二十二分、家族同伴台北發離台する、令息勉學の都合上東京市牛込區矢來町五十番地に卜居の由

越佐會で送別宴

台北越佐會では一日午後六時から梅屋敷で小島鼐二氏の送別會を開催した、參會者二十餘名、開宴に先ち會長藍利米南氏病氣のため引退の申出であり新會長に前法院長金子保次郎氏を滿場一致推薦し又新副會長に會田技師を推し新舊會長の挨拶あつて開宴、同九時散會したが非常な盛會であつた

内地水利視察團出發

台北州新莊郡後前水利組合評議員一行九名は水利事業視察の爲内地大分、熊本、愛知、栃木の四縣に赴く事となり八日出發、約一ケ月の豫定で歸台する

士林の非常召集

【士林電話】七星郡士林分室では二日午前零時から管内の警察官と壯丁團員の非常召集を行ひ士林水源地、士林發電所、三角埔發電所その他要所の非常警備演習を行ひ同四時半解散した

宮崎縣人會

では祖里が日本發祥の地に因み三日神武天皇祭の當日午前九時より北投淺本に於て春季大會を催す由

臺北市在住京都府出身芳名錄

日滿交通新聞台灣支局の龍勢ノ大氏は京都府出身者が台北市内に住しながら京都會のないのを遺憾とし京都會の發會を促す意味から今回台北在住京都府出身芳名錄（非賣品）を刊行した

荷車の車輪は ゴム輪にする

一日州令で公布

台北州令第十五號により荷車規則が一日附で公布されたが、今回改正の最も大きな點は車輪をゴム輪に改め、改正の期間は今年末までとし其の代りに積荷は從來の三分の四まで許可する且つ舗装してない道路のみを使用する荷車は當分從來の車輪のままで許可する、次に從來警察の檢印を要して許可となつて居たものが今回から税務課の荷車鑑札を要ふこととなり其の期間は四月末迄とする、三十分の一以上の傾斜に用ひるものは必ずブレーキを付けること等である

連絡船は滿員

【基隆電話】郵船朝日丸は時間改正の第一船として二日午前十時出港したが台北州下の殺人視察團、台中商業、明治製菓、專賣局煙草招待諸團體二百名あり各等滿員八百名を乘せて賑であつた尚四日出港の蓬萊丸は全島各小公學校修學旅行その他團體だけで四百名

保甲民から 文盲を一掃

大橋町民の美擧

台北市大橋町派出所管内の陳春成、陳添壽、許傑興三保正は、始政四十餘年の今日、保甲民中にまだ國語を解せぬ者が多數あるに鑑み深く之を遺憾として三氏が發起人となり他の保正と協力して同管内に保甲國語講習所を創立した、來る十月より毎夜永樂町七丁目龍山寺に於いて國語を講習する豫定で、第一回の講習生は男女各五十名を募集し男女兩部を隔月に分けて授業し一ケ年で修了さすが、其の經費は當分各保正で負擔する事となつてゐる尚男子部は保甲役員及び比較的老年の者から先に講習し漸次全保甲民に及ぼし同管内に一人として國語を解しない者のない程に國語常用を普及させると

濟南の排日氣勢 逐次惡化する傾向

態度漸く露骨となる

【濟南一日發同盟】韓復榘氏の指令を契機として濟南における排日氣勢は逐次惡化の傾向を示してゐたが三十日に至り山東省政府聯合會は多數の排日傳單を撒布して全く其の態度を露骨にした、斯の如き事は最近數年間濟南では全く見られなかつたところで韓復榘氏の指令と照らし合せて頗る注目される

秦中將 神宮皇學館に志願

【神戸一日發本社特電】元滿兵司令官秦眞次中將（六〇）は退官後東京市豐島區目白町に居住して居たが何を思つたのか今回神宮皇學館の本科研究生として入學願書を提出したが同學館では近日教授會を開きこれが許否を決定するが老將軍の心境果して何處にあるや興味を持たれて居る

新竹の花祭り

【新竹電話】新竹佛教聯合會主催の第十一回新竹釋尊降誕花祭は來る十一日公會堂に開催され午前九時から子供角力同十一時より佛式午後一時半より練供養を行ひ夜は映畫の夕並演藝の催しがある

あす將棋大會

三日午前十時半から台北市公會堂で開かれる台灣將棋聯盟主催、本社後援の將棋大會は將棋ファンの間に非常な人氣を呼び起し發表されて以來各關各自とも猛練習を續け腕を鳴らして待ちわびて居る果して誰が大天狗の榮冠を獲ち得るか興味があり下馬評もとりどりであるが當日は飛入りも歡迎するとのことであるから會費（實費辨當付一円五十錢）當日持參にて會場にて申込まれたいと

河上家に春

博士の出所、令孃の出產で 喜びの二重奏

【東京一日發本社特電】小菅刑務所に服役中の河上肇博士は滿四年の服役を終へて六月半ば出所するが其歡びの日を前に服役中の博士、可愛い孫を得て博士邸に一足早い春が來た、博士の愛孃ヨシ子（二〇）さん、東洋經濟新報社員鈴木重三（三〇）夫人が一日午前四時女兒を分娩したからである、博士が鐵窓裡の朝夕に想ひを馳せて居たのは唯獨りヨシさんの身の上であつた、嘗つては好き父に從つて闘志を燃した愛しの赤い娘ヨシ子さんであつただけに其愛情はひたぶるに強いものがあつた、ヨシ子さんが赤を洗ひ白衣に身を包み新しい人生に出發した思出の聖路加病院東二階の一室が若き世への再出發に記念さるヨシ子さんに與へられたのも奇縁といへる、此日を待ち焦れて居た小菅の博士の許へは『女兒出產母子共健在』と嬉しい電報を打つた、鐵窓裡の博士にとつては花よりも嬉しい便りであらう

モーターサイクル競走大會 雨天つづきで五月まで延期

全島モーターサイクル選手權獲得競走大會は日滿交通新聞社主催にて四日午前九時から台北圓山グラウンドで擧行する豫定で着々準備を進めてゐたが北部地方が雨天つづきのため五月上旬まで延期する事に決定した

建築物規則 一日から改正實施

先般律令第二號を以て台灣都市計畫令及勅令第二百七十三號を以て台灣都市計畫關係民法等特例の公布があり其の後府令を以て台灣都市計畫令施行規則其他が公布され四月一日より實施さるることとなつたが、右台灣都市計畫令施行規則中州知事の權限に屬する建築物施行規則が台北州令第十四號として公布され四月一日より實施されることとなつた

今回の規則が從來と異る所の主なものは家屋建築の主管が從來市役所、街庄役場にあつたものが、今回より郡役所又は警察に移る、一家には必ず其の敷地内に便所を設くること、階段には必ず踊り場を設け從來許可されて居た廻り階段は絶對禁止になる、耐火構造に非ざる建築物

あすの天氣

台北地方 北東の疾風曇後驟雨
北部 北東の疾風曇後驟雨
東部 北の和風曇後驟雨
西部 北の和風曇一時雨
南部 北の和風曇後晴

概況（二日）七七八粍の高氣壓はバイカル湖方面に在り南東に移動し七五八粍の低氣壓は沖縄の西部海上に在り東北東に進み次第に發達する模様、本島は東部と西部が晴他は曇北部海上は北寄りの疾風雨浪稍高く南部海上は北東の疾風雨浪は比較的穩であります

各地溫度（四月二日午前十時）

恆春	二七・七	台中	二五・〇
台東	二六・九	台北	一七・八
高雄	二八・三	基隆	一七・九
台南	二八・二	那覇	二〇・五
澎湖	二三・七	鹿兒島	―
阿里山	一五・六	長崎	―
花蓮港	二五・四	石垣島	二三・〇

今晩の映畫

◎大世界館（後十二時半上映）
1 堀部安兵衛 2 台日發声ニュース 3 パラマウントニュース 4 アトラクション 5 彼女とその妹

◎芳乃館（後十二時上映）
1 台日發声ニュース 2 桑 3 児雷也（前篇） 4 児雷也（後篇）

◎國際館
1 台日發声ニュース 2 ハンガリア夜曲 3 新しき土

◎新世界館（後十二時半上映）
1 百發百中の男 2 戰標を追ふ男 3 アリゾナ任俠列車

◎タイゲキ（後十一時半上映）
1 青春滿艦飾 2 台日發声ニュース 3 ロビンフッドの復讐 4 春愛五人男

Columbia 花見をどり 花見道中 松平晃 豆千代 歌がいゝ、踊りがいゝ、今や大評判の唄です 今年の『さくら音頭』として素晴らしい人氣！ 唄 音丸 伊藤久男 コロムビア

勝太郎の さくら娘 ビクター B面 花見道中 喜多久 古川・岡山・市丸 作詞 佐伯孝夫・作曲 佐々木俊一 ―振り付けつき― 軍國ざくら 中山晋平曲 唄 市丸・佐塚 歌が踊がよけれ ば踊が歌える

風邪は萬病の基 バンコーはカゼの妙藥 各藥店にあり 發賣元 新原泰生堂 台北市京町電話三三三番

マルカンさ酢 名古屋 笹田本店 笹田商店

ぜん息・神經痛や 中風・高血壓 血の「濁り」をとり原因から治療せよ 不治でない

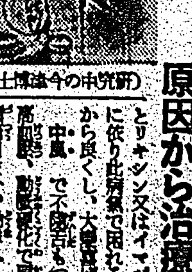

（研究中の今津博士）
高血壓、動脈硬化で肩こり耳鳴り、中風で不自由な人、ぜん息で、せき、たん、息切れ呼吸困難の人、神經痛、リウマチで手足痛む人は一日も早く大阪市今津研究所へ、つらい症状を話し、ハガキに書いて本紙讀者と記して申込まれよ！
今津研究所

オリムピツク臺灣代表候補 (3)

絶對に勝つ自信
胸裡に沸き立つ闘爭心
基隆の破魔さん

基隆のジヤムパー破魔芳枝さんは本年三月から基隆高女補習科に入つた朗かな十八のお孃さんだ小學校時分から運動が好きで昭和八年女學校に入學する途端に將來ジヤムパーとして伸びるぞと折紙をつけられたと云ふからカンガールーの申し子の様にすばしつこかつたのに違ひない、昭九年から競技部の幹部生となり運動の石山先生が丹誠こめて養成に努めた甲斐あつて三年生の時に全島選手權大會に出場、走高跳に一米三八を跳んで台灣女子 **走高跳五傑** に數へられ以來大會でこそコンディションが惡くて好記録は出せなかつたが常日頃の練習では堂々たる實績を示して先生を驚かせてゐると云ふ噂の記録を持つてゐる、その記録を拜見すると

走巾跳 四米七四(公認のもの)
同 五米一〇(練習記録)
走高跳 一米三〇(公認のもの)
同 一米四五(練習記録)
二百米 二七秒七(練習記録)
百米 一三秒六(同上)

昨年は大腿部の肉離れがして思ふ様に活躍出來なかつたのがまことに殘念でしたと石山先生が眠つてゐたが、本年一年位校の為に補習科生として踏み止つたとあるから今度こそうんと頑張つてもらへるとの **大きな希望** がかけられてゐるのだ、芳枝さんのお父さんは日新町一丁目で西洋料理業自由亭を營む破魔庄司氏、在郷軍人としても社會的に活躍してゐるので有名だが、當の芳枝さんは六人兄妹の一人、健康そのものの様な體軀と伸びた肢體は五尺三寸台を超えんとしフイールドの女王の名を恥かしめない、と云つて非常にいかつい女性を想像してもらつてはこまるんですがね―健康色に焦げても自らこぼれる愛嬌、恐ずれのしない近代的な明朗性を備へて相對する記者いささかタヂタヂの態

"どうも他の兄妹には似ない運動好きでちやんと女の子らしくありませんがもう自由放任主義でやつてゐますよ"

とお父さん。

"オリムピツクに行けたら行きます、ええ、あくまで頑張つてやりますわ、ワタシ絶對に自信が御座います"

よきかな、よきかな、自信こそ **唯一の味方** ではある、コワイみたいな自信に記者思はず"では他の選手では誰が相手で?"

と反問すると

"台灣では別にありません、内地では先づ走高跳びの廣橋百合子さん位のものでせう、それ迄うんと練習します"

いともあざやかに應答、満身これファインテング・スピリットである、記者ヒヨコンと頭を下げて

"鶴ソマス―"

今のところ別にどうかうと云ふ將來の希望はないが是非女子體專に入學してあくまでスポーツに精進したいとあり、お父さんも承知した様な顔で傍に控へてゐたので芳枝さんのスポーツ生活は未だく續く事になる訳だ **ジヤムパー** である芳枝さんはまた短距離の選手でもあり學科も中以上、最も得意は英語であるとか

"どうです?そんなにスポーツがお好きなら將來お嫁に行く時も矢張りスポーツマンではないと?"

といや―と云ふ事になりますかな"

記者こんなオセツカイも云つて見たくなるんです、ところがデス、芳枝さん"まあ"とも云はずただニツコリ、ただニツコリしただけではんたうの返事はきけなかつたが翻譯すると"モチ"と云ふ事になりさうな(寫眞は破魔芳枝さん)

冒險漫畫 キング太郎 (28) 安泰

結婚相手もなく現在に餘る家庭上の問題で御相談になりたい方は手紙で身の上相談係宛御申込み下さい、電話や面會は御斷りします。

愛人に背くべきか

私は二十一歳の女です。私には切愛する人があります。それは幼い時からの仲よしで同じ年の親類の方です。漸く漸く交際して來ましたが私が女學校を出る頃から唯の仲よし友達以上になりお互ひ將來をも誓ふやうになつたのです。その方は決して醜い人ではありませんが私は顔形以上その方を深く心から愛してゐます。性格的にも二人はぴつたり合つてゐて一生を通して私は愛されて暮せると信じてゐます。煙草も酒ものまず、役所づとめでも朝晩一心不亂に勉強してゐます。將來必ず結果したことを毛頭私は後悔してをりませんが唯年が同じなのでその方が家庭を持ち得るまで私が待つことを父母が許してくれないやうで悲しいのです。その方は自分で前途のある事を心配し芽の出る迄私を待たせるのは餘りに我が儘であるから若い中に他に嫁ぐやう申して下さいますが叔父母である私の兩親が二人の結婚を餘り望まないのを氣がねしてさういはれるのです、父母はその方の中學だけしか出ないといふ事より主として相性がわるいと言つて同意して下さらないのです。私はどんな事があつても此の方を離れたくはありません、幸に披露の覺悟を持つてゐますからどんなに經濟的に苦しくとも共稼ぎしてなりとやつていけぬことはないと思つてをります先日新聞で相性なんていふものは迷信だといふ記事を讀んでどんなに嬉しかつたでせう、二十五歳でも卅迄でも待ちたい決心ですが私の考へは間違つてをるでせうか御教へ下さいませ(K・M子)

兩親の快い同意が先決問題

貴女のお考へ方に間違ひは一つもありません、純情で物の考へ方が情熱的である点を非常に嬉しく思ひます、唯兩親が此の結婚をお喜びにならぬのは此に相性といふことだけでせうか、親戚同志だといふしその点少し氣にかかるのですがそこの所をよく明かにしなければならないと存じます。世間に在る印刷物などに載る相性といふ事は多くの場合取るに足らぬ迷信であらうと思ひますからその事についてはご兩親はひどく取越苦勞をなさる必要はなからうと存じます

さういふ不完全な点について一應注意を拂ふといふことに心付けば却つて仕合せでせう。同年齢といふ事も別に氣にする事はない、又人の立身は決して學校出の長短に比例するものでもない、中學卒だけで相當努力を續けていけば必ず或程度の成功はします。貴女に強い決心があり相手の青年に愛情と努力と熱情さへあれば只今の御心配に賛成です、けれども何より先決の問題は兩親の快い同意ですから先づ父母の諒解を得、相手の方と相手方への信頼の問題ですから及其の兩親と固い約束を結んでいただくことです。相性の本に何と書いてあるにしろ貴女達兩人は精神的にぴつたり合つてゐるではありませんか、相性といふものをやかましく選んで結ばれた夫婦間にどんな不和合が多いかを見ればその点だけはそんなに氣にせんでよろしいでせう(孫)

常夏の國
ハワイの生活と流行
在ハワイ 野田サエ子

「ハワイはよいとこ樂しい處」……東京に住むやうになつてから久しぶりに永らく住んでゐたハワイへ戻つて來ましたが、歸つて見ると、此處でも懐しいフレンドは良くして呉れますので全く故郷へ戻つたと同じ氣持です。氣候はよいし、海に行けば、愉快さうに波乘りをやつてゐるし、冬を知らぬ常夏の國ハワイの朗かさ、私はワイキキの海邊の椰子の葉蔭にたたずんで、久し振りに懐郷ハワイの幸福さをつくぐ味はつたことでした。

二ヶ月に亙る太平洋沿岸海上ゼネストでホノルル港にも煙を吐かぬ巨船が十数隻繋船されてゐました。

アメリカとの交通は絶たれて物價は天井知らずの有様、お米が一俵四弗から八弗になりましたが、意外に平氣です。穏かな島の人々は日本で煙草が少し騰つたと云つて騒いでゐるといふ故國の新聞の記事を珍らしさうに讀んで居ます

先日或る集會に参りましたら、集る人々は白人、土人、支那人、比島人、それに日本人といふ具合で隣人愛で結ばれてゐる彼等は何の人種的隔たりを感じてゐないでただ樂しさうに歡談して居ります。

ハワイは本當に人種のメルチング・ポット(溶解爐)でございます

一年四ケ月お留守をしてゐる間に當地の流行もスツカリ變つて參りました。只今では十九世紀趣味が流行です。

髪は十九世紀には長い髪でパーマしてありましたが、それを斷髪で片付けて、掃つてそれが意氣に見えます。中年婦人の方に殊に似合ふやうでございます。

衣裳もそれにつれて十九世紀趣味で、ホップル・スカーツ式のイヴニングドレスなどなかくく優美の感じを與へます。

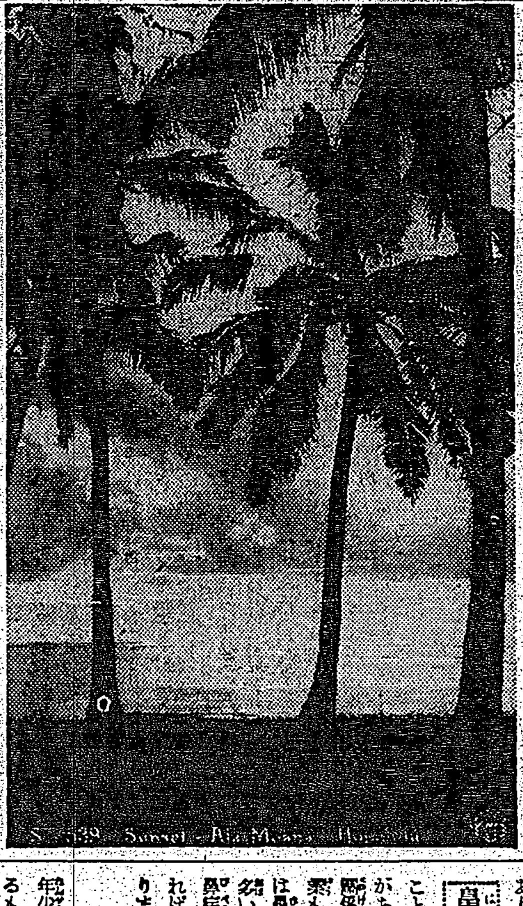

雑誌紹介

▲婦人文藝(四月號)女性展望の特輯として日本の婦人(森山啓)文學と女性(新居格)鬪爭に於ける女性の動き(牛山充)映畫と女性(宮島信夫)女流畫家の性格(佐波甫)等の他に知人の話(富本一枝)ヒユーマニズムの法相(中條百合子)或る知人の話(矢田津世子)病院風景(松本良介)等のエッセエ及モンテルランの『處女』モーガンの『蝶と蕁麻』フランスの『藝術家』の飜譯三篇を掲げてる婦人のデッサン、短篇また新鮮(定價二十錢、東京市淀橋區下落合四ノ二一四九六綜合印房)

御存知ですか ―冬物の藏ひ方―

ショール、膝かけのしまひ方、ショールは、埃になる上、皺のつき易いものですから、毛並にならつてよく埃を拂ふと同時に、時々椅に當る部分を眞綿で拭きます。

膝かけは一ふるやうにして埃を落します。あまり汚れたときは、埃をよく叩き出してから緣側のやうな廣いところに擴げて、ブラシに揮發油をつけて全體に汚れを拭ひ、火氣のないところで乾します。

しまふ場合は、ふはりと眼さぬやうにたたみ、防蟲劑を充分に入れて、罐に入れ密閉しておきます。

春先に危險な鼻の病
最も適した療法を選べ!
類例少なきピノサン療法は
大人も子供も自宅で手易く用ひて效めが早く、藥價が安い

春先 は時候の變り目で、空氣も濕り、身體の抵抗力も衰へて居りますから病氣が起り易く、慢性、急性の鼻病は特に危險であります。鼻は顔の中心にあつて極く平凡なやうに見えますが仲々複雑な構造をなして居りますので殊に病氣に罹り易く又惡化し易いのでありますから、一度此の病氣に罹ると治り難いものでありますから出來るだけ適當な療法の選擇が大切であります。

鼻汁 亜孔子供は鼻が加答兒に罹り易く治り難いものですが此の惡い子供は學業も劣り、劣等生、低能兒の中には鼻病が原因になつてゐる場合が多いのでありますからその原因の鼻病を治して記憶能力の恢復を圖ればこの惱みも解消されるのであります。今スグお手當下さい。

子供の喜ぶ療法 年少者の鼻病は子供が喜んで用ひるものでなければならない、それには一風變つた此のピノサン療法が一番適當で何老若、男女の區別なく誰でも安心して治療をつづけて行く事が出來るのであります。それ故最新型なる專門と特許を受けてゐる。此の療法は類例少い良く效く新藥で、獨特の新案容器の吸入器を用ひて直接患部に塗布浸透させる手輕なものです。

(大勢の小學生がピノサンで治療中の寫眞)

次の症狀でお惱みの方は先づお試驗下さい
●いつも鼻がつまつて困る方
●だらだら流れてかみ切れぬ方
●物の香が判らず惡臭を感ずる方
●年中頭が重く氣分が惡い方
●鼻汁が出て成績の惡い子供

このやうな方は外用ピノサンでお手當下さい。本藥は病患部を治し、溜つた鼻汁を出して終ふから後がサツパリして『俗に鼻出し藥』だと好評であります。

外用ピノサンが他の藥と變つてゐるか
一、内服、洗滌藥と違ひ直接病患部へ浸透す
二、一日二回用ひて效く、而も用藥簡單
三、連用しても副作用なく子供も安全です。
四、病患部へ藥が浸透し外科的作用で、速に根から效く。
五、新案容器の吸入器を無代進呈す。これで、いつ何時でも手輕に用ひて奏效す。この特色はピノサン獨特だけです。

鼻の惡い人々に是非讀んでいただきたい

鼻が惡くイヤナ、分お困りの方があるでせう。本冊子ではさういふ方々を正確な治療にお導きする爲めに、外用ピノサンが如何に效果があるか、又從來の治療法は何故に效驗があつたか等の鼻病に關する詳しい說明書を差し上げますから新聞名を記入してお申し越し下さい。郵券お急ぎの方には代金引換で送れとお申越下されば、說明書を付けて至急御送金いたします。

小冊子 無代進呈

外用ピノサン藥價
十日量 二円
三十日量 五円
二ケ月量(徳用) 九円
新案容器の吸入器はいづれも無代添付してあります

東京市淺草區雷門二丁目五七(松竹館廿四號)
發賣元 合資會社 おむん堂 電話淺草三三五二番 振替東京二〇二番
大阪出張所 大阪市東區南久寶寺町二丁目 小判屋出張所 電話船場(83)五四五番 振替大阪一八〇三九番
各地有名藥店にあり品切れの節は本家に御註文下さい
代理店 臺北 廣生堂藥舖、山田堂藥舖

婦人良藥 美神丸

醫者もすゝめる專門藥

こしけ、子宮病は婦人の大敵で女につきものではないのであります原因は冷え込み、恐ろしい病毒、性ホルモン異常等のため子宮、卵巣、ラッパ管が惡くなつてゐるのでありますから殺菌力のない内服藥、又、洗滌して流れ出す藥劑では病源部へ浸透せぬため根本的に治りません。醫師もすゝめ、全快者も大歡迎いので有名な美神丸は一度使へば七日間效き直接患部へ外科的作用が芯まで浸透し殺菌排膿しホルモンを整へますから子宮病を確か根治に治します。本藥は用ひよい形で、藥價も特別安く、五週分一円八十錢十週分三円五十錢です。(お急ぎの方はハガキで、代引で送れ・シン出し下さい)

無代進呈 お讀みになつた新聞名を書いてハガキでお申込み下さい。美神丸一週分、夫婦間の秘密、子寶が出來る方法、婦人病の手當法、全快證狀集を差上げます

本舖 大阪市東區南久寶寺町堺筋 宮内善進堂 振替大阪五七番

曉星雙紙 (26)

（禁上映）田中貢太郎 作　河野通勢 畫

水郷（一）

潮來から佐原方面へ往くには加藤洲の堀割を抜けて往く。小舟二艘やつと擦れ違ふ事ができるやうなその堀割の兩岸には、葉蘆の隙に家が並び、堀割の上には十二の小さな橋が架かつてゐた。

潮來から北利根の流れを横ぎつて堀割に入つた一艘の小舟があつた。それには三十あまりの細おもての女と、下僕らしい脇差を差した肚い男が乗つてゐた。

船頭は痩せた老人であつた。船頭は抑却顔で水棹を逆つてゐた。船頭は堀割に入るなり客に聲をかけた。

「お客さん、此處が加藤洲つて、名所の一つなんですぜ」

女は手巾を姉様冠りにして顔へ當て、初夏のぎらぎら光る陽を遮つてみた。女は船頭の方を見た。

「さう、これが加藤洲、話に聞いた時には、大きな河かと思つたが、案外小さいぢやないの」

「さうなんだよ。加藤洲の十二橋なんて云ふと、綺麗な大きな河で、それに朱塗りの擬寶珠の附いた大きな橋でも架かつてるやうだが、みんな粗末な竹の橋さ」

「さうかね」

女が欠伸をした時、杉丸太を二本並べて、片方に竹の欄干のある橋が來た。橋は極低いので立つてゐては頭を衝突るのであつた。船頭は腰を屈めて橋をやりすごした。

「これから、十二遍、かうしてお辭儀をするのでさあ、歸路を一緒にすると、廿四遍ちやし」

船頭は嗄がれた聲で大きく笑つた。女は己の方を向いて坐つてゐる下僕らしい男の頭越に前方を見てゐた。

「なるほど、數多の橋だね」

「普請奉行が氣が利かねえからだよ、わつしだつたら、太鼓橋にして、頭の上を舟が飛んでも良いやうにするのだ」

燕も彼方此方に飛んでゐた。兩岸の人家の岸根には、藤があり、欄があり、無果花もあつたが、その無果花には實がなつてゐた。水の中には處どころ菱が生えてゐて、それには小さな翅の黒い蜻蛉が飛んでゐた。

女は下僕らしい男の顔を見た。阿波で男は眠昏であつた。阿波は睡眠に眼くばせをした。

「どう、そちは」

「へい」

「わしは、昨夜の茶漬がお腹の中に溜つてて、空腹くはないが、そちは空腹であらう」

時刻は午になつてゐた。睡眠はおつとりした眼を見せた。

「乃公は今朝、うんとこしよと詰めたのだ」

「さう、それでは橋を出してしまつて、好い場所へ出てからにしよう ね」

「ああ」

船頭が口を挾んだ。

「お客さんは、何方だね」

阿波はそれとなしに船頭の顔に注意した。

「水戸だよ」

「ほう、水戸かい」

「さうだよ」

「水戸はお付さんですかい」

「なに、商賣屋だよ」

「さうかなあ、商賣は何だね」

「絲網舗だよ」

「道理でお婿さんの衣裳が綺麗だと思つたよ」

「綺麗ではないが、被ようと思や店にあるからね」

「金がいらねえや」

「金のいらない事はないよ、やつぱり金を出して機元から仕入れるぢやないかね」

「ちがひねえ」

趣味と娯樂

東寶對四社の　勝負は判らぬ

座談會　南國、映畫を語る(3)

記者　歎はしい傾向ですが併し日本では成功はしない様ですね。

江川　さうです、亜米利加あたりでは一本の映作にべら棒な金をかけるし、金力でどんな選手も引張れる上に、それを俳優に仕立てる餘裕もあるわけなんです。ワイズミユーラーなんかもう完全に俳優になつてる……

石井　(思ひ出したやうに)ターザンの逆襲なんてね。

江川　日本では金の力のけたが違ふし、さう云ふわけには行かないんですね。☆

京町さんも石井さんも實に温順しい、殊に京町さんは一言も喋らず皆の話に靜かに耳を傾けて居る石井さんにすゝめられて漸く前のお菓子に手を出す始末だ。

記者　松竹對東寶の紛爭は？

首藤　ああ云ふ上の方の事は一向我々には判りませんね。☆

江川　小林なんて人は實に偉いですね今回の紛糾も旧態に改良を加へて行かうとする松竹系と新しい形態を生み出さんとする東寶系との爭ひでせうが果して東寶系が勝利を得るかどうか疑問です、映畫界に於ける俳優と云ふんですか何ですか相當根强いんですよ。例へば日活系の上映館なら假令日活が苦境におちて居ても俺の所は日活だと飽くまで日活を支持するんです、はつきり損だと判つて居てもですよ、だから斯う云ふ点の根强さが可成物を云ふんぢやないですかね、勝負の帰趨は容易に豫斷出來ませんね。☆

首藤　うちの所長は發利的にどうかと思はれる冒險もよくやるんですよ。

江川　例へば「國政の殿堂」なんかさうです。

首藤　「北進日本」「國防八千キロ」なんか相當な犠牲を拂つてるんです、今度の映畫にしろ、千島、北海、次には所謂南進論で南の國に行かれたわけなんでせう、最初は南洋も取り入れるプランだつたんです。今度の一行では樺太、千島方面に行つた人が大部分含まれて居るので當時ロケ物語りの苦心、國防八千粁撮影のエピソード等が賑はれる。☆

次は製作部の堀氏を中心に奥太が飛ぶ、製作部作る所の「アア、ソレナノニ」の替唄、映畫の題名をもじつた奥太、御紹介すれば、

殿下左膳はワンアイサウスポー、新しき士はニユードロ等々、話は何處までも續く、雨の日は早く暮れ易い、五時半と云ふのに外はもう薄暗だ、三時間半のおしやべりは興趣深い話題に時間の立つのは餘りにも早い、併し一行諸氏の御用も多からう此處らで打切りとする（完）

★十三歳で結婚したり、十五歳でママになつたり最近アメリカ全土に驚くべき早婚が流行してるが、ユニヴアーサルの少女スタアとして売り出しのダイアナ・ダービンは、此頃戀々と結婚の申込みを受け日本流に数へて十五歳のこの少女は、「妾まだ結婚なんてつまんないわ、でもねプロポーズされて見たいわ」それや尤もでせう

★「あゝそれなのに」で忽ち大衆の寵兒となつたテイチク歌手の美ち奴は、千惠藏プロの新作明朗譚「春風」に千惠藏の相手役に出演の交渉を受けてるる、ああ、それなのに、それなのに嬉しいのは當然でせう

★五千人を收容する淺草の「國際劇場」は建築の最高潮の運びとなつた、て愈々五月開場の運びとなつた、劇場に先立ち事務、食堂係から監督係、女子通譯係、ボーイ配達係、男子自動車係、女子放送係等を含めた明朗溌刺な從業員四百名を募集する

室内を活す　洋畫の飾り方

一般受けは風景、靜物

最近は洋風建築が増加し、それに普通の住宅でも應接間と書齋だけは洋室にするとか、或は日本間でも、椅子テーブルを置いて使ふ場合が多くなつて來たので、從つて室内装飾としても、洋畫が年々盛に用ひられるやうになつて來ました

同じ洋畫でも、日本間へ椅子を置いた部屋には重くるしい油繪は調和しません、水彩、版畫などならよいでせう。客間なら、趣味のない明朗な風景、靜物、居間はあたたかい一家團欒の氣分に調和するなごやかな繪、食堂には、食慾をそそる果物の繪、ピクニックにふさはしさうな郊外の風景など部屋によつて、繪の選擇にも注意を拂ふ必要があります。

新しい様式の部屋なら、繪も新らしい傾向のものを使ふのが面白いと思ひます。古風な部屋にはおとなしい繪など、調和を破らぬやうに選ばねばなりません。

洋畫も、昔は日本畫の額と同じく高い處へ傾斜させてかけるのが流行りましたが、此頃は、うつむかせず壁に寄せて低くかけるのが新しい傾向です。

額縁は見たところ重くるしいやうな効果を狙つてあるので壁の色との關係も、以前よりも一層周到に注意せねばなりません。せつかくの繪を殺して了ひます。殊に色の壁紙が使つてあると、繪の色が壁のために引立たなくなる恐れがあるので、場合によつては、額縁を変へても、繪を壁から浮き出させるやうにしないといけません。

額縁も昔とはだいぶ變つて來ました。展覽會へ行つてみても、昔は金縁ばかりだつたものですが、今は金縁は十枚のうち一枚ぐらゐよりありません。

白と黒の縁が非常に多く目立ち、或は金ならばいぶして使つて居ります。白い縁ならば普通家庭でよく用ひる淡彩の壁紙には大抵調和します。金縁は、花色系統の壁には品よく合ひます。

繪の面白味と共に、額縁にも彫刻を入れたり、凝つたものが多く中には普通の額縁の中に更に更紗などの布を使つたものもありますが、額縁の中へ入つてしまふのではない。繪は額縁の中へ入つてしまふのではなく壁の中へ入つてしまふのでは困ります。

これは日本畫の額縁の趣味を應用したものでせうが、かういふのでしたら日本室にも調和しませう。額縁の日本室にはまだ洋畫はあまり用ひられてゐませんが、洋室に日本畫を用ひて日本趣味を出すことは流行してゐます。但し普通のやうな掛軸や、日本額では合ひません。こんな場合には、是非とも四角に近い繪を、枠をつけ壁の眞中頃にかけるやうにして使つていただき度いと思ひます。【黒田觀心氏談】

臺日漢詩壇

選者　魏清徳

林子楨

過關帝廟　□□□
□□□□□□□□□□□□□□□□□□□□（以下判讀困難）

同題　謝尊五

同題　林子楨

其二

同題　謝尊五

竹子湖觀櫻　高文淵

其二

同題　謝尊五

[illegible]

日本棋院　秋季大手合戰譜（第四局の五）

先相先　先番　二段　△松浦勝治
初段　▲鈴木五良

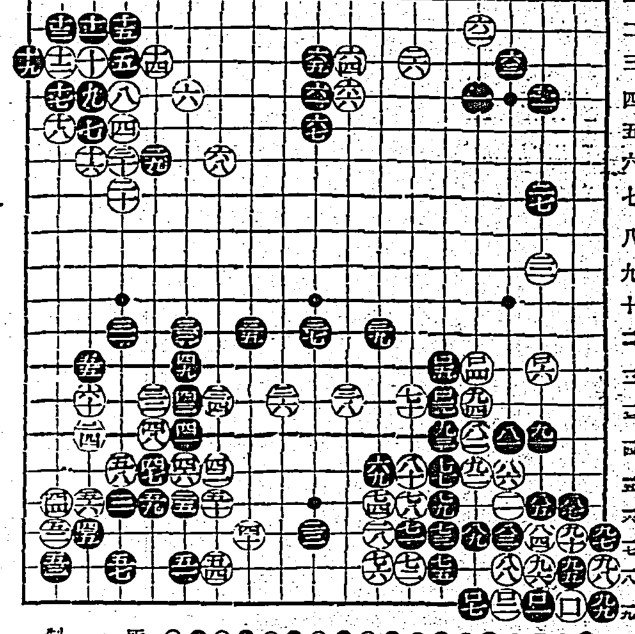

九一は十四　九二ほ十五　九三へ十四　九四ほ十三　九五ろ十八　九六は十八　九七い十七　九八い十八　九九い十九　〇〇ろ十九　〇一は十九　〇二に十九　〇三へ十三　〇四ほ十二　〇五へ十二　〇六は十二　〇七ほ十九　〇八劫とる

所要時間累計　白三時〇七分　黒一時三九分
制限時間各八時間

對局者のことば

（黒）…九五でうつかり口三に出て行くと、白い十六の先手に打たれるのでうるさいのです

（白）…九六乃至口二は必死の運びで、とにかく劫にまで漕ぎつけしたが、劫材關係に不安がないでもありません

（黒）…口三で直ぐ口七と押へて劫を爭ふよりは、譜の白口六までの交換をして置いてからの方が安全かと思ひました

評解　五段　關山利一

黒八七が大悪だつたため、黒は必死に劫を解消せねばならぬ結果となつたのであるが、假令黒豐富の劫材を有するとしても白としては劫を残した点に楽しみが存するわけである、黒口三口五と一旦こヽで突抜いてから口七と押へての劫は黒石に死の態度として推賞するに足りる

メガホン塔

▲關西大学校友會は何處にありますか（同窓生）▲市當局よ錦町一五五番地附近の土管を大きくして下さい雨降り限きには床下に水が入つて困ります（町民代表）▲三十一日未廣小学校講堂で傘を間違へた方は住所姓名をお知らせ下さい、（錦小山下咲子）▲台北醫院内の盗難劇しお取締を乞ふ（一被害者）▲廿九日夜タイゲキにて女持の洋傘を間違へた方は御一報下さい（電四一三三番）▲放送局よ選拔中等学校の野球放送を希望す（失業生）▲龍口町の子供の氣狂が火遊を始めた危險この上なし（附近の者）▲某公学校の先生よ受驗用の自動車料金は殘つてゐるさうですから返して下さい（不合格生）▲有力学研究中の栞山英二氏の住所知りたし（尋ね人）▲東門町一六二文化園です（係）▲傳書鳩灰色雌記號△番號なし軍司令部鳩舍に迷ひ込み保管中（鳩舍係）

コーライレコード

最近流行歌レコードの氾濫と共にレコード界は乱戰状態にあるがこの最中に大阪にコーライ・レコードが誕生、一流所を網羅して近く第一回新譜を發賣するが業界より注目されてゐる

潮汐（三日）

	滿潮 前	滿潮 後	干潮 前	干潮 後
基隆	一・四五	一四・五五	九・二〇	二一・五五
淡水	三・二五	一五・五五	九・二五	二二・一五

市況（二日）

臺灣米（二期蓬萊米）

	寄	中	引
[illegible]	[illegible]	[illegible]	[illegible]

大阪期米前場

[illegible]

東京期米前場

[illegible]

神戸期米前場

[illegible]

紐育株式、外國爲替相場、シカゴ小麥、神戸豆粕前場、大阪砂糖現物

[illegible]

大阪砂糖清算、玖馬砂糖、紐育砂糖、倫敦砂糖、外國金塊相場、外國銀塊相場、外國棉花平均相場、大阪綿絲前場、大阪棉花前場、大阪人絹前場

[illegible]

横濱生絲前場、大阪短期前場、東京短期前場

[illegible]

東京實株銀行、神戸對外爲替前場

[illegible]

カナ文字ニユース

△臺灣神社ノカンヌシサンノ 山口サンガ 一日オヤメニナリマシタ、三十七年ト イフナガイ間 神社ニ オツトメニナツテ キマシタ、タイヘン ヲシイ事デス

△トウケウト ロンドン ノ アヒダヲ デキルダケ ハヤク トブ ツモリノ 神風機ハ、二日アサ ハヤク トウケウヲ 出發シテ 臺北ニ向ヒマシタガ、オ天氣ガ タイヘン ワルク トウトウ ヒキカヘシマシタ

臺日案内

書籍　新刊 常用語辭典 定價壹圓 郵稅八錢 臺北市榮町壹丁目 新高堂書店

内地土産　タンカンと胖木瓜 東門 樋田商會 電一六五六　おみやげ品とタンスの 榮町 三共舍へ　名物 芭蕉煎餅 御成町一ノ六 電話九五六番 下江商店　木瓜と柑桔 臺北本町電三二二番 矢野商店　メヅラシイ 甘露龍眼肉 新榮物店菓子店にあります

寫眞　寫眞機と材料の御用は 臺北市榮町壹 西尾商會　カメラ新古交換買入 榮町二 フタバ寫眞機部

時計眼鏡　和田はメガネ専門 臺北本局前通り電四壹五〇番　メガネ専門金光堂 兒玉町貳電話九五八番　メガネ専門 日光堂 臺北市表町二ノ一〇電貳九五七番　時計は修繕はメガネは 臺北市榮町電三九七〇 佐藤時計店

料理屋　大衆向き 宴會大勉強 都通り 電話五壹八 魚文　生そば壽司 辨金京町店 電四四參九番

旅館　貸間あり寝具含む 太平町大世界ホテル 電四〇參六

藥種商　月やく 障害なく服藥三日で順調 臺北大正町二條奥角 和田山分院　喘息にワンカ 服んで直ぐ効く 臺北市壽町四ノ一二 發賣元 森田博子　吸入用酸素 電貳九六七 臺北第2世界館前 中央 壽司　大丸藥局 本町三丁目 電話七五〇番

製靴商　新入生の運動靴は 若竹町 ヒコウ靴 ヒコウ商會

履物　履物問屋 岡田敏夫商店 臺北市福住町 電參〇貳番

金融　電話 賣買 金融 迅速 確實 商品券 買入 即時 電八八旭屋　商品券 債券 電話 大稻埕　小口 給料生活者に 四ケ月掛賣以後毎月切替又は五ケ月々賦 錦成四ノ一德工前上原　小口金融 俸給者に即時用立 西門市場裏中橋通二九三七番　恩給 年金貸付 月歩一錢九厘 臺北明石町二ノ一 温故信用組合

洋服　新学年子供服 本町 日進マーケット　御誂洋服と制帽の御用命は 本町二 電一六二一 スミカ洋服店

雜件　新製品の自慢の生地 足サワリ善 下 定評有婦人縮長皆下 村井　ワニ皮 ボストンバッグ其他 ハンドバッグ 札入 名刺入 村井　文化サル又 男女大人用 VC最優良 御召心地一等 村井　春婦人 スエーター 婦人帽子 シミーズ コールセット 臺北榮町 村井行商　組立式の洋服タンス 臺北市榮町 日本家具工作部　風味の良い 平戸の摺味噌

春時タネ各種新着 臺北市京橋 電九五〇 ヤマト種苗園

整理品トラック 新起町二ノ四三八番 上江衣服部

軍大仔犬 生後三ケ月 優秀犬 若竹町一 用犬商會

貸衣裳、貸夜具 高價買入 新起町 電九參〇番 土居衣服店

酒の精 悪酔を完全に防ぐ 東門町五ニ 電六八四 上總屋

應接セット 卓子二 椅子四 京町二 電五〇二 杉本家具

大印滋養糖　牛乳やコナミルクを母乳のやうにする　母乳のない赤ちゃんも犬印滋養糖の入つたおつばいで申分ない發育　藥店にあり

虫下し マクニン
排虫ハ忘レ ヤレ太レ ヤレ太レ ト大食サセ
よく効いての・みやすい
錠剤 3.75 ...

結核
特殊免疫体産生促進劑
スプレノゲン
純粋脾臓ホルモン
本劑は結核菌に對する抗毒素產生を迅速に促進し喀血盗汗を制し利尿・止血作用をも併有す
【適應症】結核性諸疾患 急性傳染疾患 肝臟脾臟疾患 出血性諸症 浮腫性諸症
株式會社 藤澤友吉商店

齒痛に今治水
何と云つても齒痛の代表的ぜひ御常備を
ビンセット付 三十錢 五十錢

世界的强壯劑 ネオトン（NEOTONE）！

○血色惡くせきが出て元氣のない方　○全身だるく微熱の繼續する方　○急慢性氣管枝炎で痰、せきに苦しむ方　○寢汗をかく方　○眩暈のする方　○產前產後の方　○胸が惡くて氣分のすぐれない方　○神經衰弱で頭のぼうつとする方　○食慾なく意氣沈滯な方　○心臟弱くて脈搏弱く又は不整の方　○病後衰弱の方　○衰弱して體重の減退する方　○些少の勞力で疲勞の來易い方　○虚弱で多病な體質の方　○顔色蒼白で貧血症の方　○精神沈鬱で倦怠症のある方は

即刻醫師に御相談の上 ネオトン（NEOTONE）御服用によつて貴重な健康を御恢復なさる様御祈り申上ます

包裝 350瓩 1.900瓩 3.000瓩

（全鮮各藥房で販賣してゐます說明書及び文獻、教育資料用の人體實驗作用國解登呈申し上げます。）

ネオトン直輸入發賣元 株式會社 柳韓洋行　京城府西大門町二 上海・大連

臺灣日日新報
日本夕刊共十六頁
發行兼編輯人 佐々木 ...
發行所 臺北市榮町四丁目 臺灣日日新報社
電話 ...

堅實・有利・優良な 生命保險

①堅實な經營
住友本來の堅實な經營方針の下に益々加入者本位の合理的經營に精進して居ります。

②有利な保險
毎年配當附養老保險は頗る低廉且有利でありまして、創始以來引續き左記例示通り四分五厘配當を實行して居ります。
年掛保險料百圓に付
第一回目配當(昭和九年度契約)…九圓
第五回目配當(昭和五年度契約)…貳拾七圓
第八回目配當(昭和二年度契約)…四拾圓五拾錢

③優良な業績
資産内容の充實、失效解約の寡少事業費の低下、死亡率の低率等業績全般に亘り益々良好な成績を收め純増加率の如きは約三〇%にして比類なき良績を示して居ります

住友生命

本店 大阪・北濱

臺北支部 臺北市榮町二丁目二〇
事務所 高雄・花蓮港・中部・臺中東

昭和 三體千字文

最新刊 平山康堂文 柳田泰雲書

美しき文に配するに、雄渾健勁なる大文字、實に昭和新時代の模範的習字本!來りて學ばれよ!

從來の千字文は唐の昔より、幾百幾千の人によつて書かれ、習字本の金科玉條とされて來たが、最早時代は何時までも舊千字文によつて滿足さるべくもない。卽ち漢詩界の權威平山康堂氏により文部省制定の實用漢字二千字を以て、四言一句二句にて一節の文とされ、それを東方書道會の重鎭として、現書壇に重きをなす柳田泰雲氏が、楷・行・草三體に苦心揮毫されたものである。更に卷末には明細なる索引を付し、書中の文字を直ちに檢出出來るやうにしたので、單に習字本としてでなく日用辭典、草書のくずし方としても活用出來る便宜な書である。
卷末には詳細なる索引を附し、草書辭典を兼ねしめた好書。

縱一尺一寸横八寸の大冊菊判版 昭和装特製和紙オフセット印刷 定價金二圓五十錢 送料二十一錢
全國各地の書店にて實物を見られよ

手本と學び方 書のおけいこ

大好評重版・高塚竹堂書
本書で學べば誰でもメキメキと上達するやう手に取る如く教へられた無二の習字本がこれ
流麗にして高雅な竹堂の書風を示す高塚竹堂氏の新著がこれである。葉書、封筒、色紙、短冊、扇面、手紙、はがき等、鑑賞と實用を問はず、各十數枚の手本を載せ、それに困難なる學び方を附されたもので、最も理想的にして又本格的な假名手本大成である。附錄として手紙の作法及動靜記事の書式を添ふ。
四六倍判和紙オフセット美術印刷 定價金一圓五十錢 送料廿一錢

大好評重版 書道字典

東華書道院編著
本書は日常必須の四千字を選び先賢名家の遺墨より最も取捨苦心の五體を集成す。
四六判總クロース 定價金二圓・送料廿一錢

書道大講座

(全六冊・會員募集)

昭和書道界の權威總動員 手本充實・解説平明・體裁優美なる模範的書道講座、來りて學べ!

初めて書を學ぶ人にも短期間でメキメキと上達する無二の指導方法は先生と自宅で直接親切に教はる同じく平易親切に懇切を極めし至れり尽せりの内容は本講座の誇りである

顧問 東方書道會參事 仁賀保香城先生
同 東方書道會參事 河井荃廬先生
同 帝國美術院會員 中村不折先生
講師 東方書道會參事 出田井太素先生
同 東方書道會參事 長谷川成石先生
同 東方書道會參事 吉田苞竹先生
同 東方書道會參事 田代秋鶴先生
同 泰東書道院參事 辻本史邑先生
同 東方書道會參事 黒木拜石先生
同 東方書道會參事 柳田泰雲先生
同 東方書道會參事 松本芳翠先生
同 東方書道會參事 佐分移山先生

添削本位 修了證進呈
本講座の會員は誰方にでも、講師により添削をして差上げます。
本講座の修了者には講師署名の立派な修了證を洩れなく進呈致します

申込の栞
體裁 四六倍判・毎號手本六十餘頁ある和紙オフセット刷
會費 毎月金一圓二十錢
送料 市内十二錢・内地二十一錢

春を迎へて今が習字の初め時です今スグ初めませう!
內容見本 申込次第進呈

婦人書道講座 全六冊

監修 文學博士 尾上柴舟先生 日本美術學院 中村春堂先生
講師 東方書道會參事 神郡晩秋先生 高塚竹堂先生 岡田鶴舟先生 岡田壽雲先生 出田井小宏先生 鈴木翠軒先生

書は婦人の嗜み、能筆は一生の德。お習字を始めませう。
—お申込の栞—
一流の先生が指導され僅か六ケ月でメキメキと上達する書道講座がこれ。
會費 全六冊(月二冊配本)一冊毎月一圓二十錢申込時前金
內容見本 申込次第進呈 送料 一冊につき二十一錢

東京市神田區錦町一丁目
誠文堂新光社
振替口座東京六二九四番

プラトンインキ

商業登記公告
[illegible]
法人登記公告
[illegible]

臺北地方法院

淸酒 月桂冠 壜詰

大阪市立衛生試驗所檢査證明付 防腐劑ナシ
玉盞を傾けて醉陶々主客盡く滿悅
宮內省御用達 大倉恒吉商店吟釀

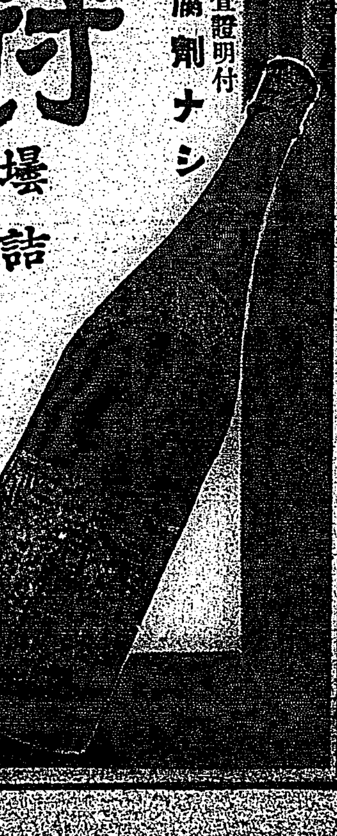

オートバイ界の革命兒!!
アサヒ
宮田のアサヒ號 175C.C.

宮田製作所が全世界に誇る 絶對優秀のオートバイ
輕快!快速!絶對强靭 操縱簡易!經費最小!
標準仕上¥390.00
特別仕上¥420.00 (內地渡)

臺北市壽町四ノ四
三星商行
株式會社 宮田製作所

貸借對照表
昭和十二年二月廿八日
[illegible]
臺北市永樂町二丁目八六番地
東洋メリヤス株式會社

特許 商標
廣井特許事務所

パピリオ
べたべたと悪い粉をつけた顔の肌を、じつと鏡で比べて下さい。
新發賣粉白粉十二色

大阪商船
◎基隆出帆
[illegible]
◎高雄出帆
[illegible]
近海郵船
[illegible]
大連汽船
[illegible]

國語普及への新生面
質量兩方面に大飛躍を要す

一

國語普及運動に關する事蹟を省みるに四十有餘年、星霜久しく、今日の台灣は昔日と其の面目を一新したが、國民精神文化の方面から觀ればなほ大いに再檢討を要するものがあり、新生面を啓くべき餘地が少くない、特に其の中核を爲す國語普及の徹底に就いては百尺竿頭一歩を進めて眞に皇國の版圖たるの實を擧げるべき急務である。今回島內新聞紙から漢文欄を廢止したのは實に時代の動きに適應して新時紀を劃したものであつて、同時に一方總督府に於ては總務長官名を以て國語常用を旨とする通牒が發せられ、台灣教化聯合會も之と相呼應して國語常用を實行に移す事となり、國語普及運動は新たなる熱意とテンポを以て展開せられんとしつゝある。

二

現在に於ける國語普及率は三割三分に達し、五年前に於ける二割の普及率に比すれば相當長足の進歩を示してゐる。之は昭和九年度から國語普及十年計畫が實現され、國語講習所に對する國庫補助が實現を見た結果であり、一方島民の自覺が著しきを加へた事實を示すものであるが、皇化に浴する事四十餘年後の今日としては斯くの如き普及率は到底滿足し得られるものではない。又國語普及率三割餘といつても實際に於ける國語常用者はそれ以下である事に注目されなければならぬ國語講習所の修業年限の如き極めて短時日であり、從つて國語の修得程度も固より充分なものではない。日常の極めて簡單なる會話を辛ふじて弁じ得る程度では國民としての資質涵養を目的とする國語普及の本旨から相距る事甚だ遠きものありと言はなければならぬ。又同一の事が公學校教育に就いても程度の差こそあれ指摘せられるのである。

三

島民としての同化の第一歩は先づ國語の普及から出發しなければならぬ。從つて國語普及に就いては單なる職的見地からに留まらず實的方面に大いに關心を拂はなければならぬ。國語普及は外國語の習得等とは全然其の趣きを異にする事は勿論であつて、それは實に一の重要な國民教育であり、乃至は其の根幹を爲すものである。國語普及は單なる言語の知識の習得に留まらず、國民精神の體得に重要な意義を有し國民としての要件を滿たす所以に外ならぬ國語を解せずして日本の文化の眞髓に觸れ、國體の精華を始めとして島民として最も必要な知識、精神を體得するは至難である。台灣としては諸外國に於て日本文化に卽して日本研究熱が近時澎湃として起りつゝある事に注目すべきである。

四

從つて國語普及の本旨に背反するが如きは勿論絕對に慎まれなければならぬ。公學校卒業者或は國語講習所修了者が一度び家庭に入るに及んで國語を使用せず、國語常用が實行されない事は充分反省さるべきであつて「國語常用は家庭から」のモットーは是非實施さるべきである更に部落、各種團體生活の國語化も今後一層勵行さるべきであらう。最近台南州下の庄協議會に於て台灣語使用禁止に努を致して國語を解せぬ議員の辭職者が續出したが、斯くの如きは無自覺も亦甚しいものであると言はなければならぬ。

五

台灣語は外國語なりとも言はれるその是否は兎も角として現在五百万の島民中其の大部を占める本島人の七割內外が未だに國語を解せずとあつては官民共に國語普及に就いては茲に一段と努力を致し速かに都鄙を通じて國語不解者絕無を期さなければならぬ。同化と顧ひ、內台融和と顧ひ、國語普及の實績伴はずして之が全きを望む事は不可能に近いのである。同化政策と顧ひ、內地延長主義と顧ひ結局はよりよき國民を養成するのが眼目である。現に角現在の台灣は國民精神文化の上に於て新たなる時紀を劃すべく官民心を一にして現に其の歩を進めつゝある。從來も亦固より共方針に變りはなかつたのであるが、今やそれは更に新たなる自覺を以て飛躍的に進められなければならぬ。皇國の版圖としての台灣の新生面は實に茲から啓かれるのである。

小會派を中心に新黨運動の片影
政府支持派の結成に 兒玉、結城、鹽野の各相乘出す

【東京二日發】總選擧の戰雲漸く昂まるとともに新黨運動も漸次その動きを各方面に見せつゝある模樣で小會派方面に先づその片影を見せて昭和會解散と同時に東方會の中野正剛氏、國民同盟の清瀨一郎氏、昭和會の青木精一氏、無所屬の秋田清氏等は暗默の連繫を保つて各方面に活動し一日夜中野、秋田の兩氏、二日秋田、清瀨兩氏等の會見が行はれ政府亦首相の出馬はこの際政局を徒らに刺戟するとの理由からこれを避けてゐるが兒玉、結城、鹽野の各相を始め夫々手分けして手近かな所から私かに連絡を取り情報の交換を行つて政府支持派の結成に乘出した模樣であるから政戰日を逐うに伴れて政府方面と小會派方面との往來は繁くなり場合に依つては暗默の連繫をすら發展するやも知れざる形勢を見せてゐる、かくて反既成政黨的動きと昭和會等の政府支持派を中心とする動きとは新黨運動を目標として小會派の中に先づ波紋を描き出した形である

首相、閣僚と意見交換

【東京二日發】林首相は閣議散會後兒玉逓相、鹽野法相、山崎農相、佐藤外相と會見して選擧對策につき約一時間に亘り意見の交換を遂げたが政府は特別議會前には新黨が出來るものとの見透しをつけてゐるやうであるからこの問題についても各方面の情報を交換して協議したものと見られる

候補者は嚴選 政友會の選擧對策

【東京二日發】政友會は二日午後二時より院內總裁室に第一回の選擧委員會を開き各委員出席、選擧對策につき協議の結果

一、公認候補者の決定に當つては先づ地方支部の推薦を待つて本部これを決定すること

一、候補者の選定は嚴選主義を執ること

一、選擧スローガン起草委員として安藤正純、太田正孝、犬養健の三氏を擧げ七、八日頃までに起草を終へ幹部會の議を經て直ちにこれを發表すること

一、選擧事務は松野鶴平、安藤正純氏これを擔當しその他は選擧委員全部の連帶責任にすること

に決定し今後選擧委員は毎日本部に參集して具體的對策を協議することに申合せ午後五時半散會した

檢察陣を强化 檢事長、檢事正會議を五、六の兩日に召集

【東京二日發】政戰開始されて二月餘選擧の肅正を期するため司法省では愈々來る五、六の兩日全國檢事長、檢事正會議を召集し取締方針を決定するが今回の取締理由が肅正を根幹としたものだけに選擧を飽くまで嚴正公平に行はせる為には特に檢察陣の强化を必要とし檢擧に當つては假にも人權蹂躙等の行過ぎを自戒する必要あるのでこれ等の點につき既往の違反事件檢擧の實際につき檢討を加へ今後の指針となし選擧法の解釋違反の特質等につき議論なきやう特に大審院檢事局に本省書記官を全國に派遣し選擧事情を視察するとともに檢察事務に万遺漏なきを期することになつた

總選擧費用は四百五十餘萬 第二豫備金支出

【東京二日發】政府は二日の閣議において衆議院議員總選擧に要する昭和十二年度第二豫備金支出を左の如く決定した(單位円)

內務省所管　三、八七八、九五二

司法省所管　六二一、九四五

總計　四、五〇〇、八九七

民政黨の公認候補、十九名を發表

【東京二日發本社特電】民政黨は二日第一回公認候補者十九名を左の如く發表した

東京一區橋本祐幸、原玉重、渡邊鐵藏、高橋義次△同二區中島彌團次、駒井重次、長野高一△同三區頼母木桂吉、小坂梅吉△同四區眞鍋儀十、太田信次郎、森兼道△同五區斯波貞吉、鈴木忠正、大橋清太郎△同六區佐藤正、中村梅吉、山田清△同七區八並武治

立候補屆出數

【東京二日發】全國立候補屆出一日午後三時現在左の如し

民政	三三
政友	一九
昭和	一
社大	一五
國同	二
其の他	五
中立	一五
計	九〇

二千萬磅の英支借款
協定の成立は確實

【上海一日發同盟】國民政府の對英借款問題は內外注視の的となつてゐるが今回孔祥熙財政部長の渡英折衝により愈々其の成立は確定的と見られるに至つた、而して傳へられる借款內容について上海財界消息通の間では大體左の如く見てをり又國民政府側においてもこれを否定してゐない

一、借款は外債の形式を執りロンドンにおいて英貨公債を募集す

一、公債總額は英貨二千万磅

一、引受銀行は香港、上海、マーカンタイル、ラザール、チヤタード四行

一、期限は十五ケ年半に假定

一、擔保は統稅引上げによる五千万元增收と關稅收入一億三千万元

けふも臨時閣議 重要政務を協議

【東京二日發】政府は三日午後二時より臨時閣議を開き五日の地方長官會議における首相、內相、法相の訓示要綱を決定した後、鐵鋼對策としての緊急勅令問題其他當面の重要政務につき協議することとなつた

大角大將西下 第三艦隊檢閱に

【東京二日發】本年度海軍特命檢閱使大角大將は檢閱使附近藤少將以下十九名を帶同して二日午後三時東京驛發西下したが三日長崎より軍艦妙高に乘艦、長谷川中將の率ゐる第三艦隊の各艦部隊檢閱のため出發する

國際平和會議提案をハル米國務長官否定
經濟復興を先決とす

【華府一日發本社特電】米代表デヴィス氏はル大統領の特旨を帶び國際平和會議乃至國際軍縮會議案に就き歐洲各國政府の意向を打診するとの報道が稀に傳へられるが、ハル國務長官は一日午後右報道を否定し次の如く言明した

米政府は現在軍縮會議乃至歐洲の危機打開策を企圖してゐない從つてデヴィス代表が歐洲各國政府に右案を提示する訳もない、もつとも米政府は米洲平和會議に參加したラテンアメリカ各國政府と共に國際平和の維持通商自由の回復に重大關心を抱き國際秩序確立の基礎は他に求める事が出來ぬと確信してゐる特に刻下の情勢に於ては各國政府共に國際法を尊重し大國の事件たると小國のそれたるとを問はず他國の內政には絕對干涉しないで飽くまで注意せねばならぬ、經濟的復興を以上の基調に基づかぬ限り期待出來まい

思ふにハル長官は經濟的復興が先づ實現されぬ限り國際平和會議を開いても徒勞に終ると見てゐると觀られる

六千萬弗も米國は輸入超過 金の再分配に資せん

【ワシントン一日マイヤー特派員發】アメリカ國務省は一月及び二月中に於ける貿易統計を一日發表したが、之によれば兩月を通して米の貿易は六千四百万弗の輸入超過となつてゐる、政府筋では右輸入超過は世界の金の再分配に資するものとして歡迎の意を示してゐる

政府筋の見解を綜合せば次の通り

米國が世界の金の大半を退藏してゐる今日、輸入超過は喜ぶべき現象で之によつて世界貿易復興の必須條件たる金の再分配は促進されよう、更に又輸入超過に伴ふ金の流出は外國資本の米國への逃避を抑へ金の退藏を減少しよう

佛政府が全海軍に實力發動を指令
スペイン革命軍に對して

【パリ一日發同盟】最近フランス商船が再三スペイン近海でスペイン革命軍から不法臨檢乃至抑留を受ける實狀に鑑みフランス政府は一日各商船に對しスペイン領海外を航行するやう勸告すると共に全海軍に對しフランス商船が不法停止を命ぜられた場合必要に應じ實力を發動しても臨檢、抑留を阻止するやう指令した

互惠通商計畫の實現に支障か アメリカの議會に續々と中立强化法案が上程され

【ワシントン一日マイヤー特派員發】米政府はハル長官の互惠通商主義に基き既に中南米市場を開拓し更に日英兩國に對しても互惠通商條約締結交涉を開始する方針と見られるが、議會に中立强化法案が續々上程され一方に於て關稅引上法案も審議されるに至つた結果、ハル長官の互惠通商計畫の實現は支障を豫想されるに至つた

香港の防備擴張 愈よ近く工事に着手

【上海二日發同盟】在香港英國軍事當局が香港政廳に要求してゐた香港防備擴張案は香港政廳の承認を經て愈々工事に着手する旨二日在上海英國官憲より公式に發表された、右の防備擴充は總額一億二千万香港弗の巨費を投じて香港島並に九龍半島租借地の軍事施設を强化せんとするもので

一、マデスタンレー半島に現に築造中の砲台一基の外更に砲台一基を築造する

一、高射砲隊を現在の二倍に强化する

一、陸軍部隊を增强する

一、空軍勢力を大擴張する

等を核心としてゐる、此擴張計畫の完成した曉にはシンガポールとともに極東に於ける英國空軍の一大根據地となるものである

定例閣議

【東京二日發】二日の定例閣議は午前十時二十分より首相官邸に於て開會、林首相以下各閣僚出席、先づ外務人事其他を決定した後五日開かれる地方長官會議における林首相の訓示要綱を正式決定、更に鹽野法相、河原田內相よりも訓示內容につき報告あり、次で今議會で不成立となつてゐる製鐵事業法案の跡始末に付種々意見を交換した、其の後重要產業統制法の延長問題についても種々懇談を遂げたが後者については目下商工省で研究中なので何等纏まつた決定に至らずして正午過ぎ散會した

閣議決定事項

【東京二日發】二日の閣議で台灣總督府部內臨時職員設置制中改正の件が決定された

國民政府代表孔氏等渡英す

【上海二日發同盟】英國皇帝戴冠式に國民政府を代表して參列する特使孔祥熙氏、副使陳紹寬氏以下二十六名より成る一行は二日午後零時十分上海出帆のイタリー汽船ヴイクトリア號で蔣介石氏を始め國民政府要人、財界人等の盛大な歡送裡に出發した

緊急勅令で 軍機保護法改正も 杉山陸相の希望意見

【東京二日發】二日の定例閣議席上伍堂商相は現下の鐵飢饉打開の為め議會で不成立となつた製鐵事業法案に代へ緊急勅令の公布方奏請したき旨を强調、之が具體化を慎重研究することになつた、又杉山陸相からも現下の國際情勢に鑑み資源防諜法案、軍機保護法案改正法律案の如きは極めて緊急を要する問題だからこれも緊急勅令に依りたき旨を述べた、猶林首相より總選擧を前にし政府より天下に闡明すべき現內閣獨自の政策の資料及び選擧後の特別議會に提出すべき諸法律案の腹案等に付き各省より出來る限り多く提出されたい旨を要望した

石川氏ら打ち連れて渡歐

【神戶二日發本社特電】督府土木課長石川定俊、同鐵務課技師高橋春吉、遞信部工務課技師寺畑松太郎の三氏は二日午後二時神戶發郵船歐洲メール靖國丸に乘船、打連れて渡歐の途についた

ソ聯の軍備に重大缺陷が暴露
兵器の二、三割は使へない

【ワルシヤワ一日發同盟】ソ聯邦政府は國際情勢の逼迫に對應する為めと稱して軍備の擴充に狂奔しつゝあるがモスクワ方面からの情報に據れば當局の誇言に反しソ聯の軍備には重大な缺陷あり、大砲は二割、飛行機は三台の內一台までは有事の際には使用不能であると傳へられる、當局も右軍備缺陷に關しては尠からず憂慮してゐると云はれ最近の最高軍事會議席上國防人民委員ヴオロシロフ元帥は右問題を取上げ重工業人民委員次長カガノヴイッチ氏の責任を糾彈法廷に突出せと極言したと傳へられる

大臺北市との合併

松山庄だけなら六、七月には實現
他の街庄を如何にするか

懸案に解決を續け新竹州を凌ぐ大世帯を有する島都大台北市の市尹の勅任、助役增員の豫算は豫察も難なく通過を見たので愈々十月一日から市尹の勅任、第二助役の增員が實現する事となつたが、是と關聯して台北市をめぐる隣接郊街庄の台北市への編入問題が具體的に取り上げらるゝ事となり既に台北州では台北市に對して合併を慫慂し其回答を待つて居るが、台北市に於ても都市計畫、交通、衛生其他の上から見ても近郊合併は議論の時代は過ぎて最早や實行の時代に入り、鋭意其材料蒐集の為め調査を續けて居るが、現在の處では第一着手として松山庄の合併が具體的に進められ、七星郡、松山庄ともに合併に贊成し台北市でも勿論兼てより要望し既に水道を敷設、都市計畫にも入つて居り合併によつて松山の市バス乘入れは自ら解決されるので鋭意其實現を急いで居るが只松山庄のみを切り離して考へれば遲くとも六、七月頃には合併し得る現狀にあるが、問題は松山合併後必然に續出する士林、新莊其他の街庄の合併をも考慮の中に入れ遠大な計畫を樹立する必要があるので、是等松山庄を除く他の街庄の合併を如何にするかと云ふ見透しが付けば急速に松山庄の合併を行ふ事とならう

四日附朝夕刊を休刊

四月三日の神武天皇祭は各新聞社申合せによる全休日に相當するので四日附夕刊並に朝刊を休刊致します。讀者各位の御諒承を乞ふ

四月二日

臺灣日日新報社

チリー使節團桑港を出發 エ團長が談話發表

【サンフランシスコ一日發同盟】上院議員エラスリース氏を首班とするチリー經濟使節團は一日正午郵船秩父丸でサンフランシスコ出發一路橫濱へ向つた、正式使節は七名である、出發に先立ちエラスリース團長は語る

日本商工會議所が率先經濟使節團を招請された事は欣快に堪へない、極東市場にはチリー鑛產物の販路を開拓する餘地が十分あると思ふが日本に到着した上は政府並に實業界の方々と懇談、友好的交涉により日チ兩國間の利害を調和し通商促進のため通商條約改訂についても交涉する考へである、同時に日本の商業政策、社會狀態を研究すると共に他方チリーの素晴らしい風景を日本に紹介したい

師團長會議の日程

【東京二日發】本年度師團長會議日程は二日左の如く決定した

四月五日　軍狀奏上及び建中府拜觀

六日　陸軍省、陸軍大臣訓示、次官以下口演並に所管事務打合せ

七日　參謀本部、參謀總長訓示、次長以下口演並に所管事務打合せ

八日　教育總監部、教育總監訓示

五日　賜宴

鄉軍大屯郡分會發會式

【台中電話】大屯郡では非常時局に鑑み在鄉軍人分會を設置すべく準備中の所愈々二日午前十一時より台中公會堂にて大屯郡分會發會式を擧行した

外務異動(追加)

【東京二日發】外務人事異動は既報の如く二日閣議で決定を見たが追加分は左の通り

總領事　村井倉松

シドニー在勤被免

大使館參事官　內山岩太郎

國際航空委員會に於ける帝國代表者被仰付

同　三谷隆信

國際航空委員會に於ける帝國代表者被免

エドワード・シツペンモーリス

名譽領事を命ず(フイラデルフイヤ)

而して各部長級異動は既報の如く外務省より發表を見ることとなつてゐる

勞働會議の代表決定

【東京二日發】二日の閣議にてゼネバで開催さるゝ第廿三回國際勞働會議參列の各代表は左の如く決定した

△使用者代表　膳桂之助

△勞働者代表　小泉秀吉

國際勞働機關帝國事務所長　北岡壽逸

スイス國ゼネバに於て開催の第二十三回國際勞働會議に於ける政府代表委員被仰付

人事

▲板垣德太郎氏(新任花蓮港郵便局長)三日午前八時四十五分台北驛發にて赴任

▲多賀純男氏(明糖取締役澎湖工場長)一月來北二日澎湖へ歸る

▲山根道一氏(長崎貿易商山澤商會支配人)四日扶桑丸にて內地へ

シナチク

先の行政部の刷新人事に併行すべき、否、教育の點からそれ以上の必要さへありと言はれてゐた教育技術の兩方面のうち教育の畑の方は二日、その「刷新人事」なるものが發表された▲實業學校を加へて全島二十四の中等學校のうち八校の校長が勇退し、その補充に伴ひ、十七名の動きを見たのであるから、太平久しかつた教育畑の異動としては未曾有とまでは行かずとも、近來稀れなる異動であつた▲併し一方から云へば、隨分馴染の多い、そして教へ子達からは勿論、一般社會からも親しまれて居た淺武、高橋、河瀨、狹呂、西巷、浮田、宮田、島內など台灣教育界の元老株の名前が見られなくなるのは何となく淋しい樣な氣もする、惜まれつつ去る之等の人々の多幸を祈り度い▲台北高商の切田氏を自發的勇退と見ると、專門學校の方には全然手がつけられてゐないが、此處までは手が及ばなかつたとすれば、他日にその切れ味を期待する外あるまい▲動きの跡を見ると「うま味」と「切れ味」には缺けてゐるが、島田文教局長の目指した所謂「至公至平」は先づ認めて宜しかるべく、此點、島田局長も天地神明に誓つて完きを期したものらしく「異動發表を終りて」と題しての偶詠に曰く「すみわたる月のかがみも見る人の心すまずば曇りてもみゆ」と、如何にも島田氏らしい述懐さを發揮。

高產婦人科醫院
臺北永樂町(電二三三八)入院隨時
看護婦產婆講習所・產婆助產婦
醫學博士　高敬遠

東光高級洗濯石鹸當籤番號
昭和十二年三月三十一日警官立會ノ上嚴正ナル抽籤ノ結果左記番號當籤セリ
壹等(三本)百圓　か組四四〇八　れ組六八九八
そ組貳七參五
貳等(五本)參拾圓　る組貳七壹四　り組八壹八七　れ組八〇五八　と組壹九〇四　た組七四四貳
か組壹六壹〇
參等(十本)拾圓　ね組參七七五　や組參八四參　や組八四八參　な組八〇五〇　ぬ組五五六五
く組九六參壹　み組六〇五九　ち組四九八參　を組九九四參
引換場所　御買上ノ各販賣店
引換期限　昭和十二年五月三十一日(以後無效)
販賣店ヘハ當籤額ノ一割ヲ當社ヨリ贈呈
東光株式會社石鹸部

內科・小兒科　樋詰醫院　本町一丁目二番地(入院隨時)電話五四七番
眼科・內科　森醫院　新起町三丁目五五番地　電話三三八番　森三郎
耳鼻科・咽喉科　宮島醫院　京町二丁目(入院室完備)電話二六八四番
小兒科　信生堂醫院　末廣町二丁目三番地　電話三五五番(病室完備入院隨時)森田實子

新
大
本月十八日マデ
春の大福引景品付大賣出
御買上一圓毎ニ福引券一枚御進呈
一等ヨリ十等マデ空籤ナシ
特売品
シヤンベルグカツタシヤツ　一枚　一・五〇錢
ベンベルグ御子達洋服　一枚　一・〇〇錢
男兒達ジヤンバ　一枚・五〇錢
春向大人沓　三足　・四〇錢
ラシヤのベビー靴　一足・三〇錢
男女桐柾下駄　一足　一・〇〇錢
御婦人シユース履　一足一・〇〇錢
◉ノータイシヤツ其他春・夏物裝身具荷揃と
臺北榮町　大倉本店
振替口座臺灣六六九番
電話　服裝雜貨二九九〇番　履物部六五九番
大倉の商品券
御贈答用に……
便利で御好評
大倉分店荒物店と共用

國稅新舊稅率對照表
臺灣に實施さるゝ分　財務局調査（中）

法人資本稅(新設)
資本金額　千分ノ一

外貨債特別稅(新設)
外貨國債利子金額中利率年五分に相當する金額を超ゆる金額
外貨國債以外の外貨債の利子金額中利率年五分五厘に相當する金額を超ゆる金額　十分の七

營業稅(新設)
現地方稅營業稅の稅率との對照（別表一の通）（別表一の通）

資本利子稅(新設)
資本利子金額　但し貯蓄銀行の所有する國債の利子に付ては百分の一　百分の二

鑛業稅
鑛區稅　千坪毎　年一円　年六十錢但し鑛業許可前後三ヶ年分
鑛產稅(新設)　鑛產物價格　千分の五

相續稅(新設)　（別表二の通）

登錄稅
相續に因る土地所有權の取得　千分の十五　千分の五
土地價格其の他は現行通

砂糖消費稅
(イ)砂糖
第一種　第十一號未滿の砂糖(和蘭標本)
甲　糖分入黒糖百斤に付　一円九十錢　甲　一円
乙　糖分入白下糖百斤に付　一円八十錢
丙　其の他のもの百斤に付　二円二十五錢　乙　二円七十錢
第二種　第十一號以上第十五號未滿の砂糖(和蘭標本第十八號未滿)百斤に付　四円五十五錢　第二種　六円五十錢
第三種　第十五號以上第二十一號未滿の砂糖百斤に付　六円七十五錢　第三種　八円
第四種　第二十一號以上の砂糖百斤に付　七円七十五錢
第五種　氷砂糖、角砂糖、棒砂糖、其の他類似のもの百斤に付　九円五十錢　第四種　十円
(ロ)糖蜜
第一種　氷砂糖を製造するときに生ずる糖蜜
(甲)糖分を蔗糖として計算したる重量全重量の百分の七十を超えざるもの百斤に付　二円七十錢　三円五十錢
(乙)其の他のもの糖分を蔗糖として計算したる重量百斤に付　七円七十五錢　八円
第二種　其の他の糖蜜
(甲)糖分を蔗糖として計算したる重量全重量の百分の六十を超えざるもの百斤に付　九十錢　一円
(乙)其の他のもの百斤に付　二円二十五錢　二円七十五錢
(ハ)糖水百斤に付　六円七十五錢　六円五十錢

揮發油稅(新設)
揮發油一キロリツトル　十二円二十錢

酒類出港稅
一石に付原容量百分中酒精の容量一度每　一円八十錢但し最低稅額四十二円　二円十五錢　五十円

臨時利得稅
法人利得金額　百分の十　百分の十五
個人利得金額　百分の八　百分の十

(別表一)營業稅課稅標準 稅率新舊對照表

種類別	課稅標準 改正	課稅標準 舊	稅率 改正	稅率 舊
物品販賣業	賣上金額	賣上金額	卸甲萬分の五 卸乙萬分の二・五 小賣萬分の三十	萬分の十五以內 萬分の十八以內 萬分の四十三以內
銀行業	資本金額 社債及借入金額	資本金額 預金額	萬分の二十 萬分の三	萬分の十五以內 萬分の四・五以內
保險業	資本金額 保險料額	資本金額 保險料額	萬分の二十 萬分の七	萬分の十五以內 萬分の七・五以內
無盡業	資本金額 無盡掛金額	資本金額 無盡掛金額	萬分の二十 萬分の二	萬分の十五以內 萬分の一・八以內
金錢貸付業	收入金額	資本金額	千分の二十	萬分の十五以內
物品貸付業	收入金額	收入金額	千分の十	千分の八・五以內
製造業	收入金額	收入金額	甲千分の一 乙千分の五 丙千分の二・五	千分の二以內 千分の三・六以內 千分の三以內
瓦斯供給業 電氣供給業	收入金額	收入金額	千分の三	千分の八・五以內
運送業	收入金額	收入金額	千分の五	千分の八・五以內
運送取扱業	報償金額	報償金額	千分の十五	千分の二十五以內
倉庫業	收入金額	收入金額	千分の十	千分の八・五以內
鐵道業	收入金額	收入金額	千分の五	
請負業	請負金額	請負金額	土木建築千分の一 勞力千分の二・五 其他千分の六	千分の三以內
印刷業	收入金額	收入金額	千分の四	千分の五以內
出版業	收入金額	收入金額	千分の四	
寫眞業	收入金額	收入金額	千分の八	
席貸業	收入金額	收入金額 建物賃貸價格 從業者	千分の六	千分の十二以內 千分の八以內 一人一円五十錢以內
旅人宿業	收入金額	收入金額 建物賃貸價格 從業者	千分の六	旅籠屋千分の六以內 下宿屋千分の三十以內 一人一円以內
貸座敷業	收入金額	收入金額 建物賃貸價格 從業者 娼妓	千分の六	千分の八以內 千分の四十以內 一人一円五十錢以內 一人二円以內
料理店業	收入金額	收入金額 建物賃貸價格 從業者	千分の六	千分の八以內 千分の四十以內 一人一円五十錢以內
周旋業	報償金額	報償金額	千分の十五	千分の二十八以內
代理業	報償金額	報償金額	千分の十五	千分の二十八以內
仲立業	報償金額	報償金額	千分の十五	千分の二十八以內
問屋業	報償金額	報償金額	千分の十五	千分の二十八以內
信託業	報償金額	報償金額	千分の十五	千分の二十八以內

(註)物品販賣業中甲(卸、小賣共)穀類、肥料、鹽、煙草、酒、阿片、石油、綿布、砂糖、麥粉の販賣、乙其の他の販賣
製造業中甲製粉、精米、乙製糖、丙其の他

見越輸入激增で思惑入超
實に…二億圓突破
前年期に比しては輸出も增
本年第一四半期貿易

【東京一日發本社特電】三月で四半期を終つたが、三月末迄の第一、四半期貿易をみるに、輸出は七億二千三百餘万円、輸入十億五千六百餘万円、差引入超二億三千三百餘万円と早やくも二億を突破する入超をみた、しかして本年貿易を前年同期に比すれば、輸出においては一億二千七百餘万円を、また輸入においては二億二千五百万円を夫々增加し、從つて入超は一億七百餘万円の著增となつた、右の如く本年の輸出貿易は其の伸び率二二%も前年同期の對前年增加率四%をはるかに凌駕してゐるのであるが、何分にも一方に於て輸入の增加が目覺ましかつた爲め遂に著しい入超を現出したものである、右の輸出激增、輸入增大は本年第一、四半期を通してみられた現象であるが、輸出激增の原因としては
一、輸出品の一般的値上り
二、海外諸國の軍需關稅採用が曾てなく增加するに伴ひ輸出品の內容が低級品から高級品に移りつゝあること
三、本邦品に對する海外諸國の防遏措置の一巡
四、海外市場の購買力がやや增加を來したこと
五、滿洲支那方面への輸出が多かつた、即ち滿洲向は前年同期に比し一千万円、支那向けは二千万円を增加したものと推定さること
六、また蘭領印度向け輸出も增加(一千二百万円推定)を來したこと
などをあげうるが一方輸入增大は値上り並に關稅引上げ見越し、及び供給不足と運賃昂騰を慮り一般に原料品買急ぎが行はれた爲めと輸入品の値上りが原因してゐるとみらるる

臺灣工業化には電源開發が第一義
電氣化學工業にとつては電力は寧ろ原料だ

臺灣工業化の第一義は電源開發であり、臺灣化學工業の建設促進についても電力問題の解決こそ先決問題で、カーバイト製造につき台電と交渉中の台湾電化の要求する電力料金其他の用件を帯びて三月中旬來臺した台湾電化常務日比野治氏は一日台北の日本アルミ工場と臺東の台灣興業を訪問二日歸北、三月二十日ダグラスにて歸京の途に就くこととなつたが、日比氏は往訪の記者に次の如く語つた
台灣今後の產業は南方との經濟提携と二、三十年後の人口增加を考慮に入れ大いに工業を盛んにすることが第一義である
◇…工業　は電力さへ豐富に且つ低廉に供給されるならば、數多の資源を生かし得るであらう、今日の電力は動力といふよりも寧ろ原料に等しい此の有力な電氣が台湾には極めて豐富であるから資本の許す限り隨所にドシドシ工業を建設することが何よりも肝要である、私には私一個の意見もあるが、一私に言えば…
◇…督府　當局の遠大なる電力政策に期待して諸々に止める化學工業の事業に比すれば、まだまだ小さなものである、石灰窒素は三井の販賣網に依存するとして一方カーバイトの販賣に就ては電化と鎭郁關係にある台電の熊本工場の製品と競爭しては面白くないから之は台電と交渉し適當に解決することになつてゐる
台灣電化の事業は電氣化學工業の分野に於て台電の經營する電力事業に對する台電當局の熱意に感謝すると共に今後一層の努力を願ひ度い

貨物引換證と高雄州下の業者
從來の倉入票を使用し引換證使用を免れる

【高雄電話】貨物引換證は既に州令に依り全高雄州下の米穀業者は本年五月一日より實施の事に決定した事は既報の通りであるが、高雄州下にて從來全島に率先し貨物引換證と同樣有價證券の效力を有する倉入票を使用し、他州の積込通知證の如き危險を伴はないので、高雄州下のみは貨物引換證の使用を免れ得る特權を付與されたので、州下の米穀業者を喜ばしてゐる、即ち貨物引換證一枚につき三十錢を徵收するものとして換算すれば一ヶ年間に於ける移出米袋數に對し六万餘円と見積られこの巨額の經費が必然的に節約し得る譯である

鳳山地方に『稻熱病』蔓延
被害大なるは臺中六五號
全滅箇所もある

【高雄電話】高雄州鳳山郡下の一期作水稻は植付後順調なる天候に惠まれ未曾有の豐作を豫想されてゐたが、二月下旬以來の天候不順により稻熱病發生蔓延しつゝあり、農民を恐慌せしめてゐる、被害面積は大寮庄管內の二百四十甲を筆頭に、鳥松庄二十四甲步五分、鳳山街三十一甲、北港庄二十一甲五分、仁武庄十一甲八分、林園庄一甲計二百六十六甲步にて、被害程度は百七十五甲八分二割減收、六十甲七分、五割減收、廿二甲七割減收、六甲三分全滅と見込まれ當局が本年より早植を獎勵し州下の天候に好適し且つ稻熱病に抵抗力の強い蓬萊種高雄十號を強制的に獎勵した爲め、幸にもこの程度の僅少なる被害に止つたが、晩植の台中六五號は被害甚大にして、若し從來の如く同郡下に於て同種植付を獎勵したならば恐らく全滅の憂目を見たであらうと云はれてゐる

◇…電氣　化學工業は大正四年の創立以來漸次擴張して現在資本金二千八百万円內拂込二千四百九十万円で年一割の配當をしてゐるが、新株二十八万株に對しては五月に殘額一株に付十二円五十錢宛を徵收することになつて居り斯くて全額拂込の上は增資するか、それとも擴張資金を社債によるかはまだきまつてゐない、當社の工場は福岡縣大牟田と新潟縣青海にあり、大牟田工場は宮崎縣大淀川水力電氣の電力四、五万キロを使用してゐるが、此の水力電氣の株は殆ど全部電氣化学で持つてゐる、青海工場は能力最も大なるもので姬川系の電力五万五、六千キロを使用してゐるが
◇…傍系　の電力會社や石灰窒素の工場はまだ幾らもあり黑部川電力は電氣化学で半分、日本海電力で半分の株を持ち北海電化の伏木工場も電氣化学系であり又直江津の石灰窒素工場は電氣化学に製造を委任されてゐる、當社では更に姬川(新潟縣)に二万五千キロと岩手縣和賀川に一万三千キロの電力を起すこととなり前者は本年十二月に竣工すべく後者は本年五月から着工二ヶ年後に竣工の豫定である

高雄州農會の甘蔗改善競技會
一般蔗農の啓發が目標

【高雄電話】高雄州下農業中、米と共に二大產業たる甘蔗は製糖會社の自作園が栽培方法を攻究し集約的な耕作方法をとつてゐる結果平均甲當十四万二千餘斤と云ふ實績をあげてゐるのに反し、一般蔗園は一甲平均五万步內外の小面積にして耕種肥培等各般に亘り最も集約的に經營し得べき條件を具備してゐるに拘らず、會社自作園よりも二割四分減の平均十万八千餘斤の實績を示してゐるに過ぎず、如何に一般蔗園が會社の自作園に比して耕種方法及び肥培管理が拙劣粗放であるかを如實に物語つてゐるので、州農會では之が對策として十二年度より十三年度に亘る繼續事業として、豫算一万七千円を以て新に甘蔗耕種改善競技會を計畫し、耕種肥培管理の向上をはかり州にて經營的實施中の改良着天田甘蔗多收穫作會と相まつて新渠の振興に寄與する事となり、十二年度には先づ右一万七千円の內四千七百三十円を計上し、近く郡農務技術員及び糖業者の參集を求め前記競技會開催に關する具體案を作製する事になつた

內地が酒精專賣で臺灣酒精令は廢止か
內地の買上價格が注目の的

內地に於ける酒精專賣法は本議會を通過し四月一日から之を實施した旨の通知が台灣總督府にも達入つたので、台灣でも豫定通り之が對策を講ずべく目下準備を進めてゐる、即ち台灣から內地へ移出される酒精は直接大藏省で買上げることになつてゐるので、台灣の酒精局としてはこの分には關係はないが、その買上價格が何程であるかは製造業者たる製糖會社にとつて重大關心事である、この價格は既に決定してゐるであらうけれども今のところ台灣では判明しない次に內地が酒精を專賣にすることによつて當然に台湾の酒精令(律令)は之を改正して新なる取締方法を講ぜねばならぬこととなつたが、現在の意向としては之を廢止して取締を行ふ模樣である、阿酒精はもと／＼台湾內では消費であり內地へ行つて醱酵用、飲料用に供せられた分に付てのみ台湾で酒精稅を徵收してゐたのであるが今回の制度改變により右の稅收入(年二百四、五十万円)はなくなつてしまふ譯である

臺北正米市
四月六日から南部一期米上場
四等代用は卅錢の格下

台北正米市場では二日午後二時半評議員會を開催、本年第一期米の上場其他につき協議の結果次の通り決定、同時發會した
▲四月六日發會、五月二十日限と四月二十一日發會、六月五日限は高雄州米、台南州米を二本の銘柄として上場、四等米代用受渡の場合は三十錢格下げ(以前は二十錢格下げ)二等米代用は五錢格上げ(從來通り)
▲二期米は蓬萊米、丸糯米共に五月二十日限を以て最終とする
因に本年一期米の上場は昨年より半月早い、之れ主として高雄州米の出廻りが半月以上早いからである

高雄港の對外貿易
三月下旬は活況を呈す

【高雄電話】高雄稅關管內三月下旬の外國貿易は頓に活況を帶び、輸出四十万七千八十万円輸入七十一万二千四百九十五円を示し前年同期に比して輸出十一万六千二百円、輸入三十四万八千九百九十九円の增加となつてゐる輸出は硫安鳳梨罐詰食鹽等の增、輸入はボーキサイトガンニー袋包蓆の入增に主因するもので、一月以降三月末に至る累年貿易高は越年直後不振の爲め前年同期の累計に比し輸出は四十四万八千三百七円、輸入は七十七万七千六百七十七円の各減少を示し輸出百五十六万六百十八円輸入六百六十九万六千二百二十四円を示し入超額五百三万七千百六円の巨額に上つてゐる

明菓の內地觀光團

明治製菓の島內販賣店を以て內地觀光團を組織し一行六十名は明治商店台北出張所の北垣社員が案內して二月朔日丸にて內地に出發した、一行は九州で別府溫泉に清遊戶畑新設明菓分工場を見学、嚴島を經て大阪、京都、奈良、伊勢に立寄り川崎の明菓明糖工場を見学東京日光等を遊覽十五日東京で解散することになつてゐる

臺拓資金供給規則公布

台灣拓殖株式會社の業務中、金融部門に關する分野は一般銀行のそれと如何なる差異があるか、即ち營業上の摩擦なきやを顧念されてゐたが、この點につき總督府財務局では豫ねてより研究規則を制定中のところ二日の本紙府報所掲報通り台灣拓殖株式會社定期預金取扱と資金供給規則を公布即日實施した

勸銀鑑定員の定期的派遣

勸業銀行では地方顧客へのサービスの意味で、支店、出張所等所在地外の擔保地に行員を派遣し申込の受付、低當物件の鑑定等を無料で應ずることになつてゐたが台北支店では本月より每月上旬には東部地方、下旬には基隆、淡水、桃園、大溪の各郡下に定期的に出張派遣のこととなつた

共同漁業總會

共同漁業では三十一日定時總會を開催昭和十一年下半期利益金處分案(配當年一割据置)を附議可決同社は日本食料工業と合併した結果四月一日より同社は日本水產株式會社と改稱した

商銀小異動

台灣商工銀行では去る三十一日附次の通り異動の發令があった
監督課　渡辺　正義
苗栗支店長を命ず　苗栗支店長　今村　振
監督課勤務を命ず　大稻埕支店助役　北村　保定
旗山支店長を命ず　旗山支店助役　鈴木　榮藏
大稻埕支店助役を命ず
右は若手の行員を訓練旁々地方へ送り出す趣旨からの異動であると

中田製作創立總會

資本金十二万円全額拂込を以て創立計畫中の中田製作所(中田機械製作所とする豫定を斯く變更)は先月拂込みを完了したので愈々本月九日午前十一時台北鐵道ホテルで創立總會を開催することに決定した

蓬萊海產公司總會
萬華方面の海產物、副食物小賣商

小麥暴騰
內地の不作に

二、三月前迄は百斤九円九十錢を唱へてゐた內地の小麥は作柄不良を傳へ二月期米高にも刺戟され十円四十錢と五十錢高を告げ麥粉も之に追隨し海南與粉三羊印、人玉印等は二月迄より十錢高、神戶增田製粉舊袋四円九十八錢、鎖鑰印五円十三錢、登印四円九十三錢と卅一日に比し五錢高となつてゐる小麥百斤の相場に麥粉二袋に相當するが目下同麥粉の在庫品豐富のためまだ値一杯迄上つてゐないが今在荷減につれ更に上騰する見込

鰯は豐漁で安い

昨年來諸物價昂騰に逆行し低落の一途を辿つて來た鰯は豐漁の拔檢として原產地北海道の在荷多く目下台北卸値百斤四十五円と昨年七、八月の高値に比し二十七、八円方安いので拔目のない本島人飲食物商人らは之を加工して盛んに販賣し又本島人の副食物として盛んに消費されてゐる、尙神戶の干鰯は百斤上等品七十円、並物五、六十円を唱へ昨年と變らない

人六十餘名を以て組織する万華海產公司は去る一日午後六時蓬萊閣信用組合樓上で第二回通常總會を開催十一年中業務報告、利益金處分案其の他を協議可決した同公司は一種の共同販賣購買組合で昭和十年資本金一万五千円で創立され爾來物價高騰につれ純益も二割といふ好成績を擧げ內容充實を圖ると共に每年の利益金を全部積立て無配當のまま今日に及んでゐる

島內商況

正米市場跡氣配

期米急騰を入れ後場で反騰した蓬萊米は午後四時半市場外で二、三錢上向き中先限とも十一円八錢、丸糯は中限十円十九錢、先限十円二十五錢と強調

臺米現物相場

	前日比
北部二期在來米	九〇
中部二期在來米	一一〇〇
南部二期在來米	一一三〇
北部二期蓬萊米	一〇三〇
中部二期蓬萊米	一〇〇〇
南部二期蓬萊米	一〇五〇
北部二期丸糯米	九五
南部長糯米	八六

內地商況

諸株强調

兜町

【東京二日發】(長期) 物色買氣侮り難いものあるのところこれに弱氣筋の一派の買埋りもあつて諸株一齊強調を辿つた即ち鐘紡株の月滿筋新甫人三、四円高を始め其他も軒並一円內外高く砂糖株は據れ小爆く東海工業株の浦賀石川島新、國館ドツク池貝鋼管等一、二円方上伸其他ラサ工業船旧新船旧新二四円方昂騰目立ち日石日清粉新、

四國開門突破

堂島

【大阪二日發】月初早無材料ながら東京高を動機に買煽られ二日間の休日控へに狼狽氣味も現はれ無雜作に三十四円開門を突破新高値に躍進した六季節柄この辺一氣の昂騰は至極視さる

堂島米況前場

【大阪二日發】東京高に買氣強く當限五丁高中限八丁高先限は朝鮮筋中東筋買り東京筋買に三十三円九十錢と四丁方上放れて寄付き地場與筋の買進みに四四開門を難なく突破し二日間の休日關係からマバラの前退きを誘ひ八節十五錢の新高値に兩進したるも九節利喰と値頃賣に〇九錢と引緩み東京弱に結局止値は十四錢と跳返して前場を終る

堂島前場先限主なる手筋

賣方　朝鮮筋、中東筋、地場坂筋
買方　東京筋、來客筋、地場強氣

堂島前場先限主なる手振

賣方　廣商一、八〇〇潮先一、二〇〇北川、田中商五〇〇
買方　上揃七〇〇中奥六〇〇福田岡米、茂松五〇〇

王子製紙拂込徵收

王子製紙では三十一日本社で重役會を開き新株の第二回拂込一株に付き十二円五十錢(總額三十七百五十四円三千円)を來る七月一日徵收する事に決定した同資金は同社の投資會社たる日滿パルプ及南館電力の事業擴張に伴ふ拂込金に充當される筈である

東京長期權利落

四月一日の新甫立會より
石川島　五十四落　神戶製鋼十二円五十錢　鋼管三十七円五十錢　同新株十八円七十五錢　同第二新十三円十錢

日立權利落立會

【大阪同盟經濟定便】大株では三十一日立會新株の權利入札を行つた結果最高三十九円五十錢最低三十八円三十七錢平均三十八円六十七錢八厘で權利歯數二千八百五十株全部の落札を見た從つて四月一日前場より短期日立株は平均値段の三十八円六十七錢八厘の權利落にて賣買する事になつた

長期取引

改正率	現行率
二十五円未滿 一一	一〇
五十円未滿 一一五	一一三
百円未滿 一二一	一二〇
百五十円未滿 一三〇	一二五
二百円未滿 一三九	一三五
二百五十円未滿 一五〇	一四五
三百円未滿 一六一	一五五
以上百円を增す每に 一六	一五

短期取引

改正率	現行率
五十円未滿 一一六	一一五
百円未滿 一二一	一二〇
百五十円未滿 一二七	一二五
二百円未滿 一三三	一三〇
以上五十円未滿を增す每に 六	五

大株手數料引上げ

【大阪同盟經濟定便】大阪株式取引員組合では委託手數料引上改正案に付き三月三十一日主務省より正式認可を受けたので四月一日より實施することに決定したその內容左の如し(一株片道に付き單位錢)

休日控の氣乘薄

北濱

【大阪二日發】二日間の休日控へに氣乘薄きもアメリカの株式安と印度政廳の人絹關稅二割五分引上げに依る輸出打擊懸念に嫌氣を高め人絹株を中心に諸株低迷に寄付き日產は化学工業の新株割當說を傳へ二円ばかり暴騰日鐵も連れて高く船舶株も運賃第二次引上げに暴騰東新は小戾し氣味なるも活氣薄に推移し紡績株は三品高に買穀はれ砂糖株も原糖高に氣強かつた日產も小強く電力株は統制案懸念に押され東株は舊三十錢高新も七十錢高に引けた(短期)寄與入氣不引立ちで新東百六十三円絡みに保合つてゐたが雜株の好勢に四円七十錢の高値を見せしも引際利喰に結局三円四十錢と小緩んで引け新東人新東レ新一、二円方引締り其他も大體强調を示した

株式觀─玉整理安値買ひ─期米觀─新甫と先限は高値保合観─
米全株
三德商行
臺北市京町二ノ七
電話二〇二五番

公債株式現物賣買
一般精算取引仲介
池田商店
臺北市大和町四ノ八(本島町)
電話四一〇四番、四五五二番

淋疾の新治療法
ウラルゴール
苦心の研究つひに完成
淋疾の根本的全治が困難なる事は、既に周知の事實である。吾社に於ても淋疾の治療藥としては、內服藥、サンタコール(純良印度產白檀油を原料とし、粉末或は錠劑に精製し、胃腸障害なき優秀藥品)注入藥ヒヨレゴール(一回の使用量、極めて少量にて足り、しかも殺菌溶液の濃淡は任意であり得る)を發賣し、之等は既に著名の專門醫にまで使用されてゐる。
然しながら、內服藥にては、尿道內の淋菌に對する直接的の殺菌力は薄弱であり、また注入藥にては、尿道內に於ける殺菌時間が一回僅か二、三分に過ぎないために、粘膜深層に潜在する頑強なる淋菌に對しては、其の效力は遲々として進み難い。
ここに於て吾社は更に研究に着手し、多年苦心の結果、つひに完成したのが、ウラルゴールである。
しかして此のウラルゴールが發表さるゝや、各大學病院を始め、大病院に於て實驗の結果、現在に於ては各方面に使用され、淋疾の新治療法として名聲益々高まりつゝある。
日英米佛製法特許
吾社に於て新に完成したるウラルゴールとは、殺菌力強き特殊の銀劑と粘膜深達性に富む色素劑とを、獨特の方法により化學的に結合して粉末とし、此の粉末は直ちに溶解する極めて薄き皮の細き管中に入れてある。
故に此の管を尿道へ挿入すると、外管は忽ち溶解し、內容は粉末なるが故に、水溶液の如く二、三分にて外部へ流出する事なく、尿道彈力によつて却つて尿道粘膜の微細なる部分にまで平等に分布密着し、其のまゝ徐々に溶解浸潤しつゝ、一本にて數時間にわたり間斷なく殺菌深達作用を持續するのである。
即ち、內容が粉末にて、然も一回にて數時間强力なる殺菌深達作用を持續する點が實に內服藥、或は銀劑溶液等の注入藥と異るウラルゴールの新發明價値にて、されば感染早々は勿論の事、たとへ慢性難治の淋病と雖も、速かに排膿、淋絲を消退し、無菌狀態に導くと同時に、よく再發防止に奏效するのである。
適應症
一、感染早々の患者には、短管を使用されたし。
一、慢性、或は再發性の患者には、最初に短管を、次ぎに中管を使用されたし。
一、慢性か、或は數年、十數年の固疾慢性症の患者には、短管、中管の次ぎに長管を使用されたし
一、豫防用としては、(其の翌日にても可)一回に短管一本を挿入されたし。
使用法は頗る簡單安全携帶にも甚だ便利なり
日英米佛製法特許
ウラルゴールの種類と價格
短管 三本入(豫防用) クリーム 〇円七十五
同 十本入(初期・急性用 男子慢性及再發初期用 少女使用 子宮頸管用) 二円〇〇
中管 十本入(男子慢性及再發用 女子尿道及膣用) 二円五〇
長管 十本入(男子慢性固疾用) 三円〇〇
(外に大量入、病院用あり)
(治療用としては、一日一本或は二本使用の事)
(使用に要する時間、一本僅かに二、三分)
(殺菌作用持續時間、一本にて三時間より六時間)
類似名あり、ウラルゴールの短管、又は中管、或は長管と御指定を乞ふ。
各地の藥店及びデパート藥品部にあり。若し品切れの時は直接前記發賣元へ御注文あれば、內地に限り代金引換にても直ちに發送す。(前金注文は送料不要、郵券代用にても可)
ウラルゴール說明書進呈
製造賣品商
發賣元　友田合資會社
東京市日本橋區本町三ノ一
電話日本橋(24)〇七八一・七四七 〇八四〇・〇八九
振替口座・東京・一九三八
友田